

L'ÉCHO D'OBERBRUCK

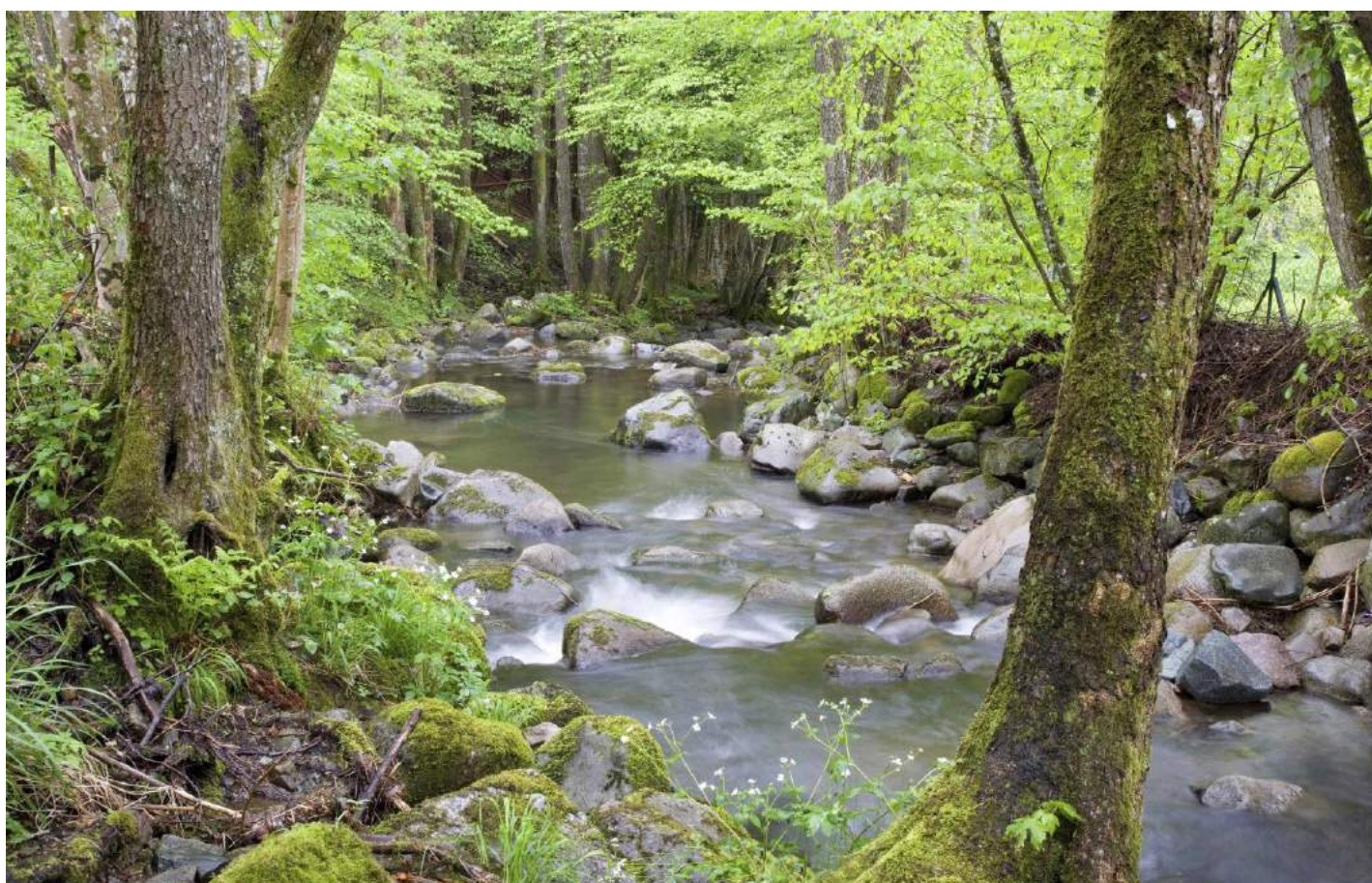

's bruckemer Heftàlà

Ne fait-il pas bon vivre à Oberbruck ?



Le Seebach (ou Rimbach), photo Bruno MATHIEU

Cours de taille au verger communal



Décès d'André KLINGLER



Fermeture du Crédit Mutuel



**BULLETIN COMMUNAL
ÉTÉ 2017 N° 159**

SOMMAIRE

page 3 : Le point de vue du maire

page 7 : Au conseil municipal

page 10 : Quoi de neuf à Oberbruck ?

→ La boulangerie Mathias

page 11 : Chronique de l'USOD

page 13 : Les sapeurs-pompiers

page 15 : le Foyer-Club

page 16 : Le club du Troisième Âge

page 17 : À la chorale

page 18 : La vie des écoles

- La rencontre athlétisme de la classe maternelle
- Les recherches des CM1-CM2 d'Oberbruck
- les projets des CE1-CE2 de Rimbach

page 21 : Au fil de l'année

page 29 : Patrimoine : Un petit bazar d'autrefois

page 30 : Nature et environnement

page 32 : État civil

page 33 : Informations utiles



TOUS UNIS, POUR SAUVER LA RURALITE !

Face aux agglomérations fortement urbanisées et aux métropoles de plus en plus grandes, le reste du territoire national doit se battre constamment pour maintenir ses services à la population rurale et pour garder son attractivité.

Avoir une bonne et une meilleure qualité de vie que les citadins ne suffit plus, nous devons aussi pouvoir offrir à nos concitoyens ce dont ils ont le plus besoin dans leur vie de tous les jours.

« Le désenclavement et le développement des territoires ruraux sera un chantier prioritaire » (déclaration du candidat MACRON).

Aujourd'hui, il serait donc urgent de passer des paroles aux actes !

Grâce à notre situation centrale, nous souhaitons qu'Oberbruck puisse garder son rôle de centre bourg de la haute-vallée de la Doller tel que défini par le SCOT (schéma de cohérence territoriale).

Pour cela, nous restons attentifs aux commerces locaux et soutenons toutes les initiatives dans la mesure du possible. Ainsi, nous sommes fiers d'avoir pu maintenir l'agence postale communale, d'avoir pu trouver une solution pour le salon de coiffure quand celui-ci voulait fermer, d'avoir pu trouver une solution de reprise de l'ancien magasin Coop grâce à l'ouverture d'un magasin Proxi, d'avoir pu trouver une solution au départ du médecin généraliste en créant un centre médical ou encore d'accompagner le changement de boulanger. Cerise sur le gâteau, un nouveau commerce s'est installé avec la Motoculture Gilles et Fils. Tout cela n'était possible que grâce aux bonnes volontés des uns et des autres et face à des commerçants qui ont su prendre des risques et qui n'ont pas eu peur de s'installer sur le secteur...

Ce dynamisme nous devons bien sûr le garder sur la haute vallée de la Doller et le développer, c'est notre rôle d'élus au service de la population.

Vous avez ainsi pu constater que les élus locaux de la haute-vallée sont montés au créneau pour défendre le maintien de nos écoles dans le cadre du regroupement pédagogique ainsi que pour le maintien de notre agence bancaire :

Notre RPI est maintenu pour l'année scolaire 2017/2018 mais quel avenir pour 2018/2019 ???



Grâce à la mobilisation de tous (élus et parents d'élèves) la suppression d'une classe à Dolleren a été annulée en dernière minute par l'Inspection Académique et le Regroupement pédagogique Intercommunal (RPI) que nous avons réussi à mettre en place il y a quelques temps a pu être sauvé et maintenu pour la rentrée de 2017. Mais l'année qui vient doit nous permettre de réfléchir à l'avenir de nos écoles pour la rentrée 2018 car il n'est pas acquis qu'une partie importante du coût du transport scolaire soit pris en charge par la région Grand Est (suite au transfert de cette compétence du département à la région). Ceci impliquerait une charge supplémentaire que nos collectivités ne pourront plus assumer à terme surtout avec les nouvelles baisses de dotations de l'Etat qui pointent leur nez et surtout avec l'impact de la suppression de la taxe d'habitation dont une partie est reversée aux communes.

Autre souhait de l'Inspection Académique : celui que les communes s'engagent à construire d'ici

trois ou quatre ans une nouvelle école dans un endroit à définir pour permettre un RPC (Regroupement Pédagogique Concentré).

L'idée peut paraître intéressante pour les parents, les enseignants et les enfants mais deux interrogations subsistent : qui pourra encore financer une telle structure alors que les budgets communaux sont de plus en plus contraignants ? Que faire des bâtiments communaux actuels réservés à l'enseignement ? Qu'allons-nous faire à Oberbruck avec l'école maternelle, la salle d'activité, les deux salles de classe dans le bâtiment Mairie-école, la bibliothèque à l'étage ?

Le comportement du Crédit Mutuel La Doller révolte ses clients, sociétaires et tous les usagers du guichet automatique de l'agence d'Oberbruck :



Depuis plusieurs mois, les maires de la haute-vallée ont entamé des démarches (sans résultat) auprès du Directeur et du président du Conseil d'Administration du Crédit Mutuel La Doller pour le maintien de l'agence d'Oberbruck.

Il faut dire qu'avec un résultat avant impôt sur les sociétés de 2 millions 146 000 euros et avec une marge nette d'autofinancement (MNA) de 1 million 598 000 euros, la fermeture du Crédit Mutuel d'Oberbruck n'est pas vraiment justifiée...

Une baisse de l'impôt sur les sociétés (envisagée par le gouvernement) de 33,3 % à 25 % permettrait à la CCM La Doller un résultat supplémentaire de 140 000 € sur la base de 2016... ce bonus de l'Etat, que sur un an, permettrait largement la mise aux normes de l'agence d'Oberbruck...

Pour beaucoup l'attitude de la banque mutualiste est tout simplement scandaleuse !!!

Déjà par le mépris que l'on accorde aux élus « le combat des maires est un faux combat. Ils se battent pour des clients qui ne protestent pas » (L'Alsace du 11/05/2017). Les conseils municipaux concernés ont également voté des motions demandant le maintien de l'agence mais là encore la réponse est simpliste : « on ferme par manque d'activité ». En réalité tout a été fait pour laisser le bâtiment se détériorer en le laissant à l'abandon et pouvoir affirmer, comme l'a fait le directeur régional M. WAGNER, « qu'il n'est plus aux normes ». Les statistiques communiquées concernant l'agence sont faussées car beaucoup de clients ne sont plus reliés au bureau d'Oberbruck mais sont rattachés à l'agence du chargé de clientèle (à titre d'exemple les artisans-commerçants sont d'office rattachés à l'agence de Burnhaupt).

Seuls les clients des deux chargés de clientèle d'Oberbruck figurent donc dans les statistiques de l'agence.

Face à l'échec des pourparlers avec les élus, une réunion d'information a eu lieu au Foyer Communal d'Oberbruck le lundi 19 juin 2017 afin de rétablir la vérité des chiffres et des statistiques. De nombreuses personnes y ont assisté mais aucun représentant de la banque n'était présent... dommage !

Sans faire de forcing, près de 500 personnes des villages de Sewen à Kirchberg en passant par Rimbach ont signé et remis en mairie, en moins de 15 jours, une pétition demandant le maintien de l'agence d'Oberbruck.

Le Conseil d'Administration va-t-il en tenir compte ?

Pourtant, il suffit d'aller au contact des habitants de la haute-vallée pour « prendre la température » et avoir leurs avis par rapport à cette décision de fermeture prise dans une « tour d'ivoire »...

Une première manifestation a eu lieu à Oberbruck le samedi 24 juin 2017 devant le Crédit Mutuel avec de nombreux clients et en présence des maires, des adjoints, des conseillers municipaux, mais là encore aucun représentant de la banque n'était présent... dommage !

Une deuxième manifestation a eu lieu le samedi 1^{er} juillet 2017 mais cette fois-ci devant le Crédit Mutuel de Masevaux en présence de nombreux élus et des conseillers départementaux Mme Fabienne ORLANDI, également maire de Kirchberg et Rémy WITH.



Des élus ne pouvant être présents ont fait part de leur soutien pour le maintien des services à notre population tel que M. Laurent LERCH, maire de Masevaux et président de la Com-Com.

Soins à domicile : un très bon point pour l'ASAME

L'ASAME (Association de Soins de Mulhouse et Environs) qui est à l'origine du Centre de télémédecine d'Oberbruck a souvent été critiquée, probablement à tort, pour avoir obtenu des aides publiques dans le cadre de son développement (critiques émises par les professions de santé lors de la réunion du 05/04/2017 concernant la Télémédecine à la Com-Com de Masevaux).



N'empêche que l'on peut décerner une médaille d'or à cette association qui n'a pas hésité une seconde pour aller soigner un patient souffrant

Les responsables de la banque « mutualiste » étant insensibles aux revendications de ses clients-sociétaires, ces derniers sont venus avec des casseroles pour se faire entendre bruyamment mais aucun membre représentant la banque n'était présent... vraiment dommage !!!

On ne peut pas répondre à l'attente des clients et des sociétaires par le mépris ou juste par un simple courrier d'information les mettant devant le fait accompli car économiquement rien ne justifie la fermeture de l'agence !

Reste à souhaiter que l'on ne restera pas éternellement sourd à la demande de la population de la haute-vallée de la Doller !

La ruralité est menacée !

A nous tous de la défendre au quotidien et de savoir nous faire entendre !

Jacques BEHRA
Maire

d'un cancer sur la route du Ballon d'Alsace à plus de 40 km de Mulhouse... Le malade, âgé à peine de 60 ans, était en récurrence et ne souhaitait plus retourner à l'hôpital afin de terminer sa vie à son domicile, entouré de sa famille et de ses proches. Malheureusement, au vu de la distance, plus personne ne voulait aller le soigner dans cette montagne qui lui était si chère et ceci malgré la volonté de la famille prête à dédommager les frais de temps et de kilométrage aux intervenants... C'est donc le personnel soignant de l'ASAME qui venait tous les jours de Mulhouse pour prodiguer avec amabilité, patience et compétence les soins nécessaires.

Chapeau à l'association et à l'équipe d'infirmiers !!!

Un livre sur la télémédecine :

Le Professeur Jacques CINQUALBRE, ancien chirurgien transplanteur au CHU de Strasbourg, est à l'origine du développement de la télémédecine avec la Société Hopimédical dont il est le co-fondateur. Il a récemment rendu visite à notre commune pour présenter son livre « Télémédecine, la vraie médecine de proximité » qui vient d'être édité par les Éditions du Signe.

Il a aussi fait part à la municipalité de son souci de continuer à développer localement la télémédecine grâce à la possibilité de pouvoir réaliser prochainement des visites à domicile (à l'aide d'une valise qui remplace le chariot) et de développer des consultations spécifiques notamment pour l'ophtalmologie et la pédiatrie. La présence d'un médecin une journée ou une demi-journée par semaine au centre médical du village est également envisagée.

Il a par la même occasion, remis une plaquette intitulée : **« Oberbruck, programme de télémédecine dans le cadre de la lutte contre la**

désertification médicale » avec le slogan suivant : **« une médecine accessible, à tout moment, au**

fond de la vallée d'Oberbruck, comme au sommet du Puy Mary » (la

famille du chirurgien est originaire du Cantal).

Ces documents peuvent bien sûr être consultés en mairie par tous ceux qui le souhaitent.

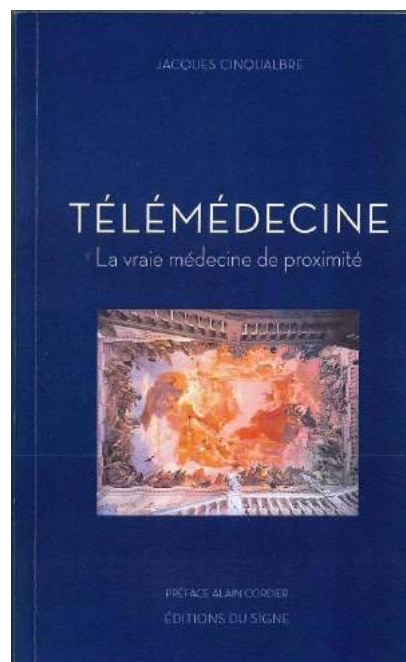

Vous trouverez sur le site ci-dessous, différents reportages réalisés sur le centre de télémédecine d'Oberbruck :

www.hopimedical.com/oberbruck-videos-presses

Le Centre Médical d'Oberbruck : un vrai « laboratoire d'essai » ?

La télémédecine, on en parle de plus en plus notamment ces derniers temps où le nouveau gouvernement et le ministère de la Santé parlent d'expérimenter davantage cette technique pour remédier aux déserts médicaux.

« Longtemps estampillé violon d'Ingres de quelques illuminés, la télémédecine s'impose aujourd'hui comme un vecteur décisif d'évolution pour l'exercice médical avec la possibilité d'effacer les distances et de compacter le temps. La téléconsultation permet au médecin d'effectuer un acte aussi satisfaisant qu'en mode présentiel, voire plus avec des possibilités inédites » (extrait de « La télémédecine » Édition du Signe).

Quoi qu'il en soit, notre cabinet intéresse et intrigue de nombreuses municipalités à travers le pays qui sont en manque de médecins et de ce

fait sont de plus en plus intéressées par le développement des téléconsultations.

Le Journal des Maires de France, dans son numéro de juillet 2017, vient d'ailleurs de consacrer un article spécifique au cabinet médical d'Oberbruck.

Le concept dépasse maintenant nos frontières puisqu'un groupe belge d'une dizaine de personnes de la province du Luxembourg est venu récemment en visite en présence d'une télévision locale. « Nous voulions construire un hôpital de 1700 lits afin de remplacer des petits hôpitaux devenus trop vétustes mais nous réfléchissons pour savoir si nous n'allons pas construire une structure de 1300 ou 1400 places en soignant davantage les patients à domicile grâce à un réseau de téléconsultations ».

Jacques BEHRA

Au conseil municipal

Séance du 16 février 2017

Le Conseil Municipal,

- Approuve le compte administratif et le compte de gestion 2016 résumé ci-dessous :

Les résultats de clôture au 31 décembre 2016 à savoir :

88 937.17 € de déficit d'investissement

385 304.28 € d'excédent en fonctionnement

- Décide d'affecter les résultats comme suit compte tenu des restes à réaliser au 31 décembre 2016 soit :

36 000.00 € en dépenses et 13 680.00 € en recettes, la somme de 111 257.17 € est reportée au compte 1068 R en recette d'investissement la somme de 274 047.11 € est reportée au compte 002 R en recette de fonctionnement.

- Le maire propose de dresser la liste des subventions à inscrire au budget primitif 2017.

Celle-ci est arrêtée comme suit :

Association de gestion salle	600.00
Banque Alimentaire	50.00
Bibliobus	50.00
Club Vosgien	50.00
Divers	150.00
Ecole de musique de Masevaux	200.00
Foyer-Club (200 + 500 animation St Antoine)	700.00
Groupement d'Action Sociale	80.00
Lutte contre le cancer	50.00

Terre des Hommes	50.00
USOD	500.00
FESTI DEBAT (dont 100 € festival film engagé)	200.00
Association des paralysés de France	50.00
AFSEP sclérosés en plaques	50.00
Association Espoir	50.00
Association des arboriculteurs de la Vallée de la Doller	50.00
ASAME	5 000.00
Resto du cœur	50.00
Club du 3 ^e Age (animation fête Noël)	70.00
USEP Haute Doller	500.00
TOTAL	8 500.00

- Autorise le maire à donner une suite favorable à l'offre de Monsieur Stéphane HERRGOTT d'Illzach et à signer le marché de maîtrise d'œuvre au taux de rémunération de 13 % pour la rénovation du foyer communal.

- Décide de solliciter l'ASAME pour le remboursement des frais de nettoyage du cabinet médical, les frais d'électricité ainsi que la facture d'eau émise par le propriétaire Monsieur CASTELLI.

Les conseillers sont informés,

- Que le maire va prendre contact avec les services du SICTOM pour avoir leur avis sur le nouvel emplacement de l'écopoint.

- De la proposition de déplacer l'abribus situé le long de la piste cyclable et la rue de la Renardière devant le monument aux morts.

- Que le maire se rendra avec ses collègues maires de l'arrière-vallée le 28 février chez le directeur du Crédit Mutuel à Masevaux afin de le convaincre de renoncer à la fermeture de l'agence à Oberbruck.

- Que l'inspectrice d'Académie du Haut-Rhin a annoncé une fermeture de classe à Dolleren à la rentrée prochaine. Les maires concernés par le RPI de la Haute Vallée se sont retrouvés et ont décidé de rencontrer madame Maire afin de la décider de maintenir la classe. Les maires menacent de quitter le regroupement en cas de maintien de sa décision. Le rendez-vous est fixé au lundi 27 février.

- Qu'un courrier a été envoyé à la propriétaire concernant la vente de la parcelle de terrain à la Strueth, en laissant une date butoir au 6 mars prochain pour la réponse.

- Que la réunion budgétaire aura lieu le vendredi 7 avril 2017 à 18 heures 30.

- Que la réunion de travail concernant le PLUI avec le cabinet chargé par la communauté de communes aura lieu le lundi 7 mars à 14 heures. Il demande aux conseillers disponibles de venir à la réunion.

- Que dans un courrier Madame KESSLER, directrice de l'école maternelle, soulève le problème d'infiltration notamment dans les toilettes adultes et que le mur longeant l'allée qui donne accès à l'école s'effrite et se casse. Elle rappelle en outre que pour répondre aux conditions de sécurité liées aux différents risques (incendie et attentat), l'école aurait besoin d'équiper la porte d'entrée d'un bouton molette qui permet de fermer la porte de l'intérieur uniquement et sans verrou et donc sans clef (que l'on ne trouve jamais dans la panique) afin de pouvoir sortir rapidement en cas d'urgence.

- Qu'un groupe de scouts belges viendra début août.

Séance du 07 avril 2017

Le Conseil Municipal,

- Décide de maintenir au titre de 2017 les taux d'imposition

	Base d'imposition	Taux en %	Produit
Taxe d'habitation	403 000	8.85	35 666
Foncier bâti	334 000	8.21	27 421
Foncier non bâti	9 800	65.95	6 463
CFE	30 600	14.09	4 312
TOTAL			73 862

- Décide la création d'un lotissement au lieudit Strueth et d'un budget annexe.

- Approuve le budget primitif 2017

Le budget s'élève en dépenses et en recettes :

- en fonctionnement à 545 938.11 €

- en investissement à 443 437.17 €

- Approuve la modification des statuts de la communauté de communes de la Vallée de la Doller et du Soultzbach

- Décide à l'unanimité des membres présents et avec effet au 1^{er} janvier 2017 de fixer le montant des indemnités pour l'exercice effectif des fonctions de Maire à :

Commune de moins de 500 habitants 17 % de l'indice brut terminal de la fonction publique

- Décide à l'unanimité des membres présents et avec effet au 1^{er} janvier 2017 de fixer le montant des indemnités pour l'exercice effectif des fonctions des Adjoints au Maire à :

Commune de moins de 500 habitants 6,6 % de l'indice brut terminal de la fonction publique.

- Autorise le maire à signer le bail correspondant entre la commune et Madame Rachel VICHERAT née FOURRE à compter du 1^{er} mai 2017 pour le logement au 1^{er} étage du presbytère.

- La mise en place d'un revêtement en PVC au lieu du carrelage au foyer communal et l'aménagement du parking.

- Demande à l'unanimité à l'Inspection Académique du Haut-Rhin de maintenir la classe maternelle de Dolleren en se basant notamment sur l'article 15 de la Loi Montagne du 28/12/2016 et de l'article L 212-3 du Code de l'Education qui stipule que : "l'école publique justifie des applications spécifiques d'organisation scolaire notamment en terme de seuils d'ouverture et de fermeture de classes, au regard de leurs caractéristiques montagnardes, de la démographie scolaire, de l'isolement, des conditions d'accès et des temps de transports scolaires"

Les conseillers sont informés,

- Que durant les vacances du printemps, l'entreprise TECHNI COM effectuera le remplacement de la VMC et la dépose de l'installation sanitaire en cuivre en PE à l'école maternelle, suite à une analyse d'eau non conforme.

- Que le balayage des rues a été effectué le 31 mars dernier et rendu nécessaire par plusieurs gravillonnages l'hiver dernier en raison des voies verglacées.

- Que le conseil de Fabrique s'est réuni récemment et qu'il a évoqué la mise en place

d'une nouvelle citerne à fuel de 1 000 litres au coin de l'église en face de la propriété de M. et Mme Serge PINGENAT. La cuve actuelle de 6 000 litres étant enfouie depuis plus de 50 ans, il y a un risque d'usure voire de fuite de mazout. Par ailleurs il a été évoqué l'accessibilité de l'église et Monsieur le Curé serait d'avis de remplacer la porte d'entrée.

- Que le 5 avril l'ASAME (Association de Soins et d'Aides Mulhouse et Environs) et la communauté de communes de la Vallée de la Doller et du Soultzbach, avaient convié mercredi dernier, les élus de la vallée, le Conseil Départemental de l'Ordre des Médecins et les professionnels de santé à une réunion d'information sur la télémédecine. Au début de la réunion 25 acteurs de santé de la vallée - médecins, infirmiers, kinésithérapeutes, pharmaciens, sont restés sur le pas de la porte et leur porte-parole a lu un texte expliquant leur refus de participer à l'échange.

- Que L'ASAME organise le samedi 8 avril une matinée de tests de dépistage du diabète dans le cabinet médical d'Oberbruck gratuitement

- Que l'association des arboriculteurs de la vallée de la Doller et environs organise le 8 avril à 14 h un cours de taille au verger communal

- Que les Maires de la haute vallée ont eu un entretien avec Monsieur RABISCHUNG, directeur de la Caisse du Crédit Mutuel de Masevaux et Monsieur Guy EHRET, président du Conseil d'Administration du Crédit Mutuel, le 28 février. Les élus se sont heurtés à « un mur », leurs interlocuteurs restant sur leur position.

Les comptes rendus sont affichés en mairie et sont disponibles au secrétariat de la mairie.

Simone EHRET

Quoi de neuf à Oberbruck ?

MATHIAS SUCCÈDE À GILLES :

Émotion et gratitude pour le village, ce 12 février 2017, où l'on inaugurerait la boulangerie « Chez Mathias ».

Mathias L'HOSTE prend la succession de Gilles CAPITANIO. Ainsi se perpétue la tradition d'un commerce cher aux habitants d'Oberbruck. En effet, cette boulangerie initiée par Auguste AST en 1929 continuera avec son fils Henri ; plus récemment, elle sera reprise par Lucien LEHMANN puis Gaby BINDLER, et Gilles CAPITANIO. C'est actuellement la seule boulangerie du haut de la vallée.

À 23 ans, avec le soutien de sa dynamique famille (souvenez-vous : « La friterie des Ch'tis »), à l'issue d'un apprentissage effectué justement chez Gilles, Mathias reprend brillamment le flambeau, fort de son diplôme de pâtissier qui ajoute un « plus » gourmand à ses compétences de boulanger. C'est sa maman, Delphine, qui assure avec tact, efficacité et prestance la vente derrière le comptoir garni avec goût de pâtisseries, viennoiseries et articles « traiteur ».

En ce jour d'inauguration, signalons le soutien enthousiaste du président de la Com-Com, Laurent LERCH, qui soulignait tout l'intérêt et la pertinence de la filière de l'apprentissage qui allie, en alternance, formation classique en lycée professionnel avec formation sur le terrain — démarche encouragée de surcroît par une rémunération.

Mathias est un bel exemple de réussite dans ce domaine. Souhaitons à cette équipe de poursuivre sur sa prometteuse lancée pour notre plus grand plaisir gustatif !

Boulangerie Mathias

13 rue Principale

68290 OBERBRUCK

Tel : 03 89 82 91 17

<https://www.facebook.com/Boulangerie-Mathias-Oberbruck-1696412903986870/>

Ouverte tous les jours (sauf le lundi) :

du mardi au vendredi : 6 h-12 h 30 et
15 h 30-18 h 30

samedi et dimanche : 6 h-12 h

— cuisson du pain plusieurs fois par jour —



Francis COMTE



US OBERBRUCK-DOLLEREN

HOPLA ROT

Chronique de l'USOD

Comme les élections que nous venons de vivre, le sport apporte son lot de bonnes et de mauvaises surprises. On s'engage dans le football comme dans la politique en acceptant d'avance les désillusions qu'il peut apporter. C'est le cas cette saison après la rétrogradation de l'équipe fanion de la promotion en division 1. Il s'agit à présent de mettre en place une politique de rigueur tout en restant politiquement correct.

Equipe 1 : Remettre en cause une politique

Le pari de la jeunesse n'aura finalement pas porté ses fruits et la descente est devenue inéluctable (11^e sur 12). Après avoir entamé le cycle retour de la meilleure des manières, les rouges ont rapidement perdu pied, certains d'entre eux ayant trop vite baissé la tête face à l'adversité.

Malgré ce coup du sort, il ne s'agit nullement de remettre en cause le travail effectué, bien au contraire. L'avenir est et restera entre les mains de nos jeunes. Remercions Sébo pour son engagement et sa ténacité et souhaitons bonne chance à Jo, son successeur.

Equipe 2 : Politique ambitieuse

Longtemps en course pour la montée, ces joueurs ont largement rempli leur contrat. En terminant sur le podium (3^e sur 11), ils ne doivent qu'à quelques erreurs de parcours de ne pas figurer plus haut. Quoi qu'il en soit, la marche était trop haute pour décrocher le titre. Gageons que, l'ambition aidant, ils nous feront encore vibrer à la rentrée.

Equipe 3 : Politique commune

C'est en se serrant les coudes que cette équipe a parfaitement réussi son championnat (3^e sur 11). En tirant tous dans le même sens et en faisant confiance aux plus assidus, on obtient de bons résultats. Pour preuve, ce classement plus qu'honorable.

Equipe 4 : Politique de l'autruche

À force de fermer les yeux sur l'effectif réduit de ces réservistes et de constater le manque de motivation de certains, il a vite fallu se rendre à l'évidence : c'était mission impossible d'où un forfait général inévitable.

U 18 : Pouls politique

Quand les ados vont, tout va. Les futurs seniors d'un club donnent généralement la température qualitative de celui-ci. En effet, après un départ tonitruant -premiers à la trêve-, ceux-ci ont eu du mal eux aussi à suivre le rythme et ont terminé la saison en roue libre (6^e sur 12).

U15 : Politique novatrice

En entente avec leurs homologues de Masevaux, ces jeunes ont, comme lors du cycle aller, joué la régularité (5^e sur 11). S'il n'y a peut-être pas lieu de pavoiser, ils ont tout de même montré de belles choses sur le terrain.

U13 : Politique attentiste

Cette saison aura été plutôt chaotique pour les U13. En panne de joueurs malgré l'entente et parfois de dirigeants, il a fallu une bonne dose de volonté et de patience pour ne pas se décourager. D'où des résultats, sans surprise, peu enthousiasmants (5^e sur 6).

U11 : Politique d'avenir

À l'entrée de l'hiver, ils n'avaient pas une seule

fois goûté à la victoire. Depuis, ils ont retrouvé le sourire à 4 reprises : une belle bouffée d'oxygène pour qui le meilleur est à venir. Pas de classement mais des progrès perceptibles.

U9 et U7 : La politique devient grande lorsqu'elle écoute les petits

Cette maxime de Raoul Poupon fait honneur aux débutants et aux pitchouns qui de jour en jour et de plateau en plateau se donnent et se procurent de plus en plus de plaisir. De belles promesses en perspective.

ESD : Politique d'ouverture

L'USOD et le FC Masevaux ont décidé d'unir leurs équipes de jeunes (U11 à U18) en créant « L'Entente Sportive de la Doller » : une belle initiative qui apportera une richesse quantitative et qualitative aux équipes de jeunes de la vallée. L'avenir nous prouvera sans aucun doute que, l'union faisant la force, c'était la meilleure solution à adopter pour l'avenir des deux clubs.

L'été est là et bien là. Joueurs et terrains profiteront d'un repos bien mérité. Mais bien vite, il faudra rechausser les crampons et se remettre au travail.

Et « Allez les rouges ! »



Sapeurs-Pompiers DOLLEREN-OBERBRUCK-RIMBACH

DU COTE DES POMPIERS.....

L'ACTIVITÉ OPÉRATIONNELLE DES SAPEURS-POMPIERS EN 2016

On dénombre 39 interventions en 2016 :

29 sorties pour secours à personnes (SAP),
1 sortie pour incendie,
8 sorties pour opérations diverses,
1 accident sur voie publique.



La répartition géographique des interventions est la suivante :

11 interventions à OBERBRUCK,
11 interventions à DOLLEREN,
17 interventions à RIMBACH.

En termes de statistiques, les opérations secours à personne représentent 74 % des interventions du CPI, suivies par les opérations diverses, 20 %.



Chaque pompier doit satisfaire à 24 heures de FMA (Formation Maintien des Acquis) par an. Celles-ci sont organisées en interne et animées par les adjudants BEHRA Régis et BEHRA Joël. Un recyclage en secourisme de six heures par an est également délivré par des moniteurs spécialisés.

En termes de formation, plusieurs pompiers se sont engagés dans diverses formations : incendie (quatre jours par agent), Chef d'équipe, Chef d'agrès. Certains pompiers de notre CPI ont signé un double engagement au centre de secours, ils se sont lancés dans des formations spécifiques (VSAV, chef d'agrès VSAV...)



Plusieurs événements ont ponctué l'année 2016 :

La promotion du Sergent Régis BEHRA au grade d'Adjudant,
La promotion du Caporal Raphaël HANS au grade de Sergent,
La promotion du SPV Romain GAUTHRON au grade de Caporal,
La nomination du Sergent Benoît BEHRA au grade de Sergent-Chef et du Caporal François CLAUDEPIERRE au grade de Caporal-chef.

AU NIVEAU SPORTIF

De bons résultats au parcours sportif en 2016 aux championnats du Haut-Rhin avec quelques podiums et deux qualifications aux championnats régionaux.



L'ACTIVITÉ DES JSP, JEUNES SAPEURS-POMPIERS



Les Jeunes Sapeurs-Pompiers représentent un vivier non négligeable pour les CPI locaux et les Centres de Secours.

Notre CPI accueille ponctuellement les formations des JSP. Plusieurs de nos pompiers assurent des cours théoriques et encadrent les manœuvres des JSP.

Les cours sont dispensés les samedis après-midi, et se répartissent entre séances de théorie, de manœuvres et de sport. À l'issue de leur formation et de la validation de leur brevet de cadet à 16 ans les JSP sont intégrés comme sapeurs-pompiers volontaires.

Si vous avez entre 12 et 15 ans et que vous souhaitez rejoindre les rangs de cette association, n'hésitez pas à contacter Christian TROMMENSCHLAGER au 06/62/51/55/62.

ET DU CÔTÉ DE L'AMICALE

L'activité du CPI n'est pas qu'opérationnelle. L'Amicale participe aux différentes actions d'animation :

L'organisation du dîner dansant à la salle des fêtes de Rimbach le 2 avril.

Participation au trail des sources le 27 mai, avec un poste de secours à la Fennematt, une équipe s'occupant des repas et de la buvette à l'arrivée.

La fête du village à Dolleren le 2 juillet, organisée en association avec le Conseil de Fabrique sur les hauteurs du village au Schlumpf, avec grillade, musique et un bûcher.

L'organisation de la marche populaire à Rimbach le dernier week-end de juillet.

La fête patronale le 18 septembre, organisée en association avec le Conseil de Fabrique, dans la cour du Presbytère.

Distribution des calendriers dans les trois communes les 12 et 13 novembre.

Les membres de l'Amicale remercient d'ailleurs chaleureusement la population des trois communes pour l'accueil qui leur a été réservé.

Et pour finir l'année, nous nous sommes donné rendez-vous à la salle communale de Rimbach pour fêter notre Sainte Patronne.

UNE ESCAPADE EN FORÊT NOIRE

Les actifs et les anciens se sont offert trois journées de ballade dans la Forêt Noire. Départ de la vallée le jeudi 25 mai, sous un magnifique soleil et direction Lossburg.

Au programme de ces trois journées :

Visite de Rottweil, connue pour son pittoresque centre-ville médiéval et baroque.

Visite du château de Hohenzollern, qui trône sur un promontoire rocheux. Il s'agit d'un monument imposant, surplombant la région et visible de loin.

Animation à la Poppen Muhle, pour un voyage dans le temps qui nous a fait découvrir la vie en Forêt-Noire comme il y a 150 ans.

Visite du site du Mummelsee.

Arrêt à la distillerie artisanale du « Unter Heuberg », avec une balade dans le verger, sous un soleil de plomb. Le patron a ensuite proposé une dégustation de schnaps dûment appréciée.



Hormis les visites ce fut l'occasion pour le groupe de se retrouver autour de la piscine de l'hôtel et des excellents repas. Tout cela dans une ambiance de franche camaraderie.

Les participants ont su pleinement profiter des animations et les journées se sont prolongées jusque tard dans la nuit.

Les membres de l'amicale n'ont pas manqué de féliciter Stéphane et Céline pour leur anniversaire de mariage : 10 ans déjà !

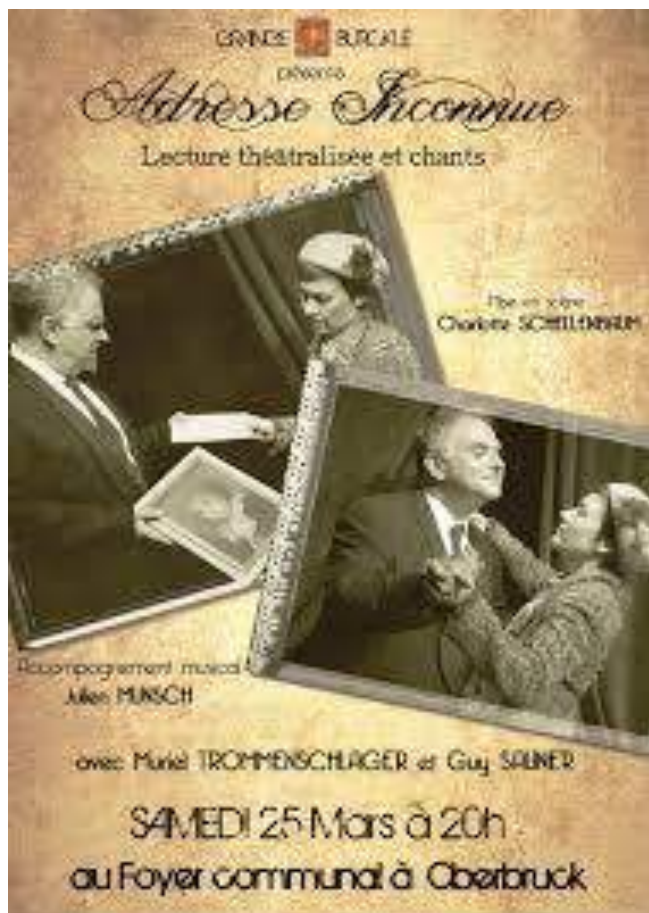

Samedi 25 mars dernier, a eu lieu dans la salle du Foyer, la représentation d'Adresse inconnue, pièce de Kressmann Taylor, mise en scène par Charlotte SCHELLENBAUM.

Trois acteurs, bien connus dans la vallée, un décor minimaliste, un accordéon, quelques chants et bien sûr le talent des acteurs, il n'en fallait pas plus pour tenir en haleine un public nombreux et captivé par cet échange de lettres.

En effet, la pièce se présente comme une suite de lettres échangées de 1932 à 1934 entre Hanna (Muriel TROMMENSCHLAGER), Juive vivant aux États-Unis et tenant une galerie d'arts et Martin (Guy SAUNER), marchand d'art allemand.

Au travers de leur correspondance, ces deux amis que tout unissait, va transparaitre, tout d'abord l'estime réciproque. Puis, petit à petit, de manière insidieuse, la montée de l'antisémitisme et du nazisme en Allemagne va faire naître l'incompréhension, le reniement, la colère, la peur, la vengeance qui va nous mener jusqu'à la mort de Martin.

L'assistance a pu ainsi vivre un pur moment d'émotions, rehaussé par l'accordéon de Julien MUNSCH. Captivé par cette histoire qui malheureusement pourrait être parfaitement transposée à notre époque, dans nos sociétés où la haine et la peur de l'autre ne sont jamais très loin, le public n'est pas resté indifférent !



En espérant « ...qu'on nous épargne très longtemps d'avoir à choisir un camp... », extrait de « Né en 17 à Leidenstadt », de Jean-Jacques GOLDMANN.

Doris RUSTERHOLTZ

Le Club du Troisième Âge



Voilà 15 Ans que notre club senior a vu le jour, sous le mandat d'André KIPPELEN.

Nous sommes des aînés du village qui se rassemblent deux fois par mois. Malgré les années qui passent, notre esprit reste jeune, et c'est toujours le même dynamisme qui nous entraîne.

La bonne humeur est de rigueur lors de nos rencontres et chacun participe à sa manière au bon déroulement de la séance.

Nous partageons les joies et les peines entre amis et n'oublions pas les chers membres qui nous ont quittés.

Une pâtisserie accompagnée d'un café fait la coupure de l'après-midi.

Il y a toujours un anniversaire à fêter.

Pour notre repas annuel de fin de session nous

nous sommes retrouvés à l'auberge du Schlumpf pour un bon repas préparé par la maitresse des lieux.

Il y régnait une ambiance familiale et détendue.

Nous avons même poussé la chansonnette dont les refrains de nos jeunes années nous rappelaient de bons souvenirs.

Pour clore cette année de rencontre et cette belle journée les animatrices ont été remerciées par un magnifique arrangement floral.

Merci à tous.

Pour la reprise rendez-vous au Foyer jeudi 27 septembre 2017 à 14 h.

Tout nouvel arrivant sera bienvenu.

Eliane PATTY

À la chorale...

Le matin du 11 juin, fête patronale de la Saint-Antoine à Oberbruck, Claire, chargée de la mise en page de l'Écho d'Oberbruck, m'a demandé s'il y aura un article de la part de la chorale pour l'Écho du mois de juillet. Je lui ai répondu qu'il n'y avait rien eu de spécial, hormis le fait que nous allons nous



reposer un peu et arrêter les répétitions jusqu'en septembre, comme tous les ans à cette époque.

Qui d'entre nous aurait pu imaginer que le lendemain, 12 juin, André, notre organiste, qui avait animé le 11 juin la messe de la fête patronale, nous quitterait pour toujours suite à un malaise ?

Le choc a été rude ! André a tenu l'orgue de 1955 (après le décès de son papa Aloyse) au 11 juin 2017, soit pendant **62 ans**. Il était organiste autodidacte et directeur, choriste, même sacristain quand il le fallait.

À présent il nous faut continuer sans lui, lui qui nous a tout appris et que nous remercions du fond du cœur. Nous allons tout mettre en œuvre pour mettre en pratique tout ce qu'il nous a inculqué.

Voici, ci-dessous l'hommage que **Maurice KLINGLER**, son cousin, président de la chorale de Kirchberg-Wegscheid, a composé et lu à la fin de la messe de funérailles et qui résume bien ce que nous ressentons :

Chère famille en deuil,

Au même titre que vous, les choristes d'Oberbruck et de Kirchberg sont accablés par le chagrin et la tristesse envahit leur cœur.

Notre cher et talentueux organiste et formateur s'en est allé pour entamer ce long voyage vers le Paradis, que nous espérons tous.

Je me répète, oui, il était talentueux et compétent.

En une répétition, il lui est arrivé de nous apprendre un nouveau chant à 4 voix. Du soprano à la basse, en passant par l'alto et le ténor, il pouvait chanter

les différentes voix ; il suffisait alors de répéter avec lui pour pouvoir interpréter le morceau ensemble.

Depuis décembre 2008, les chorales d'Oberbruck et de Kirchberg-Wegscheid ont fusionné pour pouvoir remplir au mieux leur devoir d'animation des offices.

Le cher défunt a eu le mérite d'avoir été spontanément d'accord avec le projet et a

accepté cette double charge de jouer de l'orgue dans les deux paroisses.

Le chant et l'orgue étaient sa deuxième famille.

Il était un homme « droit dans ses bottes » comme on aime à le dire ces derniers temps.

Il avait ses principes et son sens de la perfection pouvait, par moment, faire grincer des dents. Mais c'était toujours une recherche du beau et du profond dans la Foi qui le guidait.

Rien n'était trop beau pour lui, pour louer et glorifier Dieu. Sa dévotion pour Marie et les Saints était son souci permanent.

Saint Augustin disait : « chanter, c'est prier deux fois ». Alors, combien de milliers de prières le cher défunt a-t-il fait monter vers les cieux ?

À cause de cela, j'ose dire : tout ce travail et cette abnégation, toutes ces prières ne peuvent pas être vains. Je suis intimement persuadé qu'il a déjà rejoint ce Chœur Céleste qui, pour l'éternité, chante la gloire du Très-Haut.

Je le vois déjà, en compagnie de ses amis musiciens, qu'il a côtoyés et qui sont partis avant lui, certains même plus jeunes que lui.

Je pense à Jean-Jacques HAGENBACH, Jean-François MATTAUER, Fabien SCHULTZ, Jean-Bernard RICHARD, Henri MORITZ.

Chère famille, que cette espérance adoucisse votre peine et, à toi, André, je dis « AU REVOIR et REPOSE EN PAIX ».

Au nom de tous les choristes, je dis MERCI à toi André, nous ne t'oublierons pas.

Ce que tu as semé, en d'autres germes (extrait du chant « Il restera de toi »).

Marianne FEUVRIER

La vie des écoles

LA RENCONTRE ATHLÉTISME DE LA CLASSE MATERNELLE

Le vendredi 2 juin 2017, c'est sous le soleil que les enfants de l'école maternelle d'Oberbruck se sont rendus en bus à Burnhaupt-le-Haut pour la rencontre d'athlétisme. Ils ont été mélangés avec 4 autres classes afin de participer aux différents ateliers proposés. Ils nous racontent :

« Une classe de grands était aussi venue pour s'occuper de nous, nous montrer le chemin, nous expliquer les ateliers, nous emmener boire... »
Eva

« Comme ateliers, il y avait : le lancer fort, le lancer loin et le lancer haut. » Enora



« On a couru doucement mais longtemps. » Ilan

« Courir longtemps et loin c'était le mieux ! »
Dylan

« On a sauté par-dessus la « rivière » et sauté haut ! » Audrey



« On a aussi fait des courses ! » Rayhanna

« Il fallait sauter loin mais ce que j'ai préféré c'est le jeu des « déménageurs » parce qu'il y avait ma maman » Camille B.

« Moi j'ai bien réussi à lancer fort et à faire tomber les 2 cartons ! » Jules

« Lancer haut c'était le mieux ! » Alan

« Moi j'ai couru vite et j'ai gagné la course ! » Marin

« Quand il fallait lancer haut j'ai lancé plus haut que la barrière et le grillage ! » Eva

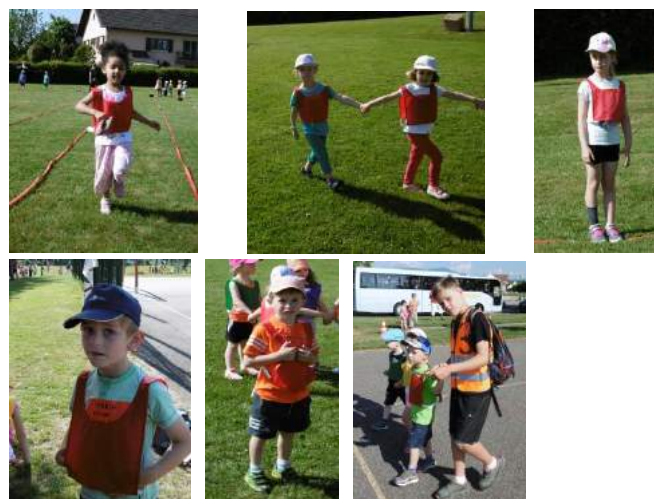

Après tous ces efforts nous avons eu droit à un bon goûter pour reprendre des forces et c'est fatigués mais heureux que nous sommes à nouveau rentrés à l'école avec nos diplômes.



LES RECHERCHES DES CM1-CM2

Jamais vu... mais peut-être un jour, qui sait ?

Voici quelques animaux extraordinaires qui sont étranges, intéressants et hors du commun :

AXOLOTL



1-Description

Il a de longues branchies et est carnivore. Il mesure environ 25 cm.

2. Capacités particulières

Il peut se régénérer et sortir de l'eau.

3. Lieux de vie

Il vit au Mexique dans des lacs.

4. Est-il menacé ?

C'est une espèce vulnérable.

Théo

BLOBFISH

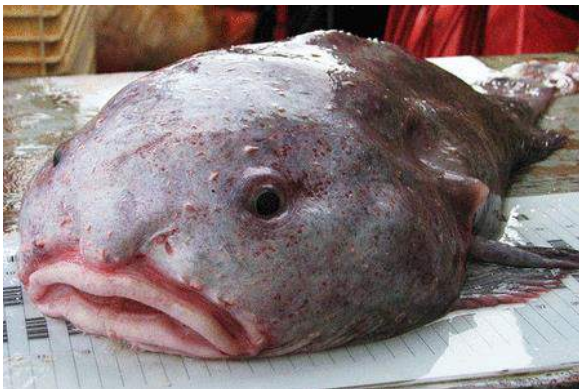

1-Description

Il mesure 30 cm de long. Personne ne sait vraiment combien il pèse car il vit dans les eaux très profondes. Quand il est à la surface, le changement de pression le déforme et le gonfle.

2. Capacités particulières

Il résiste à une très grande pression.

3. Lieux de vie

On le trouve en Australie et en Nouvelle-Zélande le plus souvent.

Lucas

4. Est-il menacé ?

C'est une espèce vulnérable.

LA TORTUE ALLIGATOR



1 – Description

Elle pèse environ 100 kilos et mesure environ 80 cm.

Contrairement aux carapaces lisses des tortues connues, sa carapace en relief lui donne un aspect de dinosaure, ce qui lui a valu ce nom de tortue-alligator.

2 – Capacités particulières

C'est la plus grosse tortue d'eau douce de par son poids et aussi la plus puissante.

Elle se nourrit donc très facilement de poissons, de crustacés, d'oiseaux, de petits mammifères et d'autres tortues.

Elle se cache facilement dans une eau boueuse, grâce à sa carapace gris-marron ou vert olive recouverte d'algues.

Sa tête est si large qu'elle ne peut pas la rentrer dans sa carapace.

3 – Lieux de vie

Elle vit dans les cours d'eau douce américains.

4 – Est-elle menacée ?

Elle n'a pas de prédateur animal une fois sa taille adulte atteinte, mais elle est chassée par l'homme pour la vente d'animaux exotiques. La tortue alligator est donc classée comme espèce vulnérable.

Ambre

Les projets de l'année à l'école de Rimbach

Cette année, nous avons plein de projets !



Comme tous les ans, nous avons participé au festival Ramdam. C'est un festival de littérature de jeunesse qui se déroule à la MJC de Wittenheim.

Nous avons reçu des livres sur un thème précis, cette année, c'était : « Chut, c'est un secret ». Les histoires parlaient des cauchemars, des monstres et de tout ce qui se passe la nuit. Après avoir lu toutes les histoires, nous avons décidé de créer un cauchemar, il s'appelait Minidou, le mangeur de doudous. Nous l'avons déposé à la MJC pour être exposé. Il a eu beaucoup de succès au festival, d'ailleurs, il est revenu un peu abîmé !

Notre deuxième projet était en lien avec le parc de Wesserling, le thème de l'année était : Voyage au centre de la Terre. Le 8 novembre, nous sommes allés visiter une première fois l'exposition Jules



Verne au parc. On a fait un grand jeu avec des questions. C'était un peu difficile. On n'a pas trouvé toutes les réponses.

Ensuite, en classe, on a lu des histoires de Jules Verne (en version simplifiée). D'abord, on a lu « Vingt mille lieues sous les mers », ensuite, « Voyage au centre de la Terre » et la dernière, « Cinq semaines en ballon ». On a trouvé les histoires intéressantes, farfelues, amusantes, impressionnantes, géniales. On a vécu plein d'aventures imaginaires et on était triste de lire le dernier épisode. Après avoir lu toutes ces histoires, on a décidé de réaliser une grande méduse à partir d'un parapluie abîmé rapporté par une élève. On a collé dessus du papier journal et on l'a peint en

blanc. On a fabriqué des tentacules avec du fil de fer où on a enfilé du tissu blanc, des capsules de café et du polystyrène blanc. Tout autour, on a agrafé du papier crépon. En sciences, on a travaillé les engrenages pour trouver un système pour faire tourner notre méduse. Le papa de la maîtresse nous a bien aidés en fabriquant le support pour qu'elle puisse tourner. On lui dit merci ! La méduse a été déposée au parc de Wesserling où on pouvait la voir dans la grande chaufferie avec des œuvres d'autres classes. L'exposition a duré du 16 juin au 4 juillet. Toute la classe est retournée au parc le jeudi 22 juin pour voir l'exposition et visiter les jardins.

Et pour finir, notre dernier projet, c'était de partir encore une fois en



classe verte à Stosswihr. Nous y sommes allés du 25 au 30 juin dernier. On a attendu ce moment toute l'année ! Cette fois, nous avons travaillé sur le cycle de l'eau et nous avons également appris à mieux parler allemand. Nous avons pu voir ce qu'il y a sous les plaques d'égouts et nous sommes allés visiter le réservoir de Stosswihr. Nous avons aussi fabriqué des radeaux que l'on a fait flotter sur la rivière qui s'appelle la petite Fecht. Il y avait beaucoup de copains qui sont tombés dans l'eau, c'était pas grave car il faisait chaud et c'était vraiment trop rigolo ! Nous avons aussi été à la mare où nous avons pêché des larves de libellules, de moustiques, de gerris, des demoiselles et des éphémères. En allemand, on a fait du théâtre à partir d'un album. On s'est beaucoup entraîné pour représenter la pièce à des élèves d'une autre classe. On a aussi fabriqué des cabanes et beaucoup marché. Nous avons tous reçu le diplôme du montagnard et nous sommes tous devenus des habitants de la forêt. On a des souvenirs plein la tête. Encore une belle aventure !

Au fil de l'année

JANVIER

7 janvier : les vœux de la commune



Début janvier, Jacques BEHRA a invité au nom de la commune d'Oberbruck l'ensemble de ses administrés à l'occasion de la traditionnelle cérémonie des vœux. Des élus des communes voisines, représentants de la vie économique, administrative et associative locale ont répondu présents et pris place parmi l'auditoire dans une salle du foyer communal bien remplie. En introduction à son allocution, le maire a rapidement fait allusion au contexte sombre qui a pesé lourdement sur la planète tout au long de l'année passée. Une tourmente générale peu réjouissante faite d'horreurs, de massacres, de haines, de misères. Souhaitant à tous pour 2017 de connaître un recul général de la pauvreté et des guerres et de voir émerger de nouveaux espoirs, Jacques BEHRA a ensuite enchaîné sur le bilan communal 2016, illustré par un montage visuel très soigné et réalisé par Claire FREITAG. Un bilan très riche pour la commune d'où ressort une activité extrêmement dynamique et dont la commune peut être fière : Inauguration du magasin de motoculture et jardinage Gilles le 2 avril, ouverture du commerce Proxi inauguré le 30 avril, ouverture très médiatisée du centre médical de télémédecine le 5 septembre rien que pour l'activité professionnelle de commerces et de services. Pour une commune de 421 habitants, c'est une belle marque de prospérité et de

dynamisme qui la désigne de facto comme le centre bourg de la haute vallée de la Doller. Jacques BEHRA qui a mouillé sa chemise pour que ces réalisations aboutissent ne compte pas se reposer sur ses lauriers et en appelle à la rébellion, au soutien des élus et sociétaires du Crédit Mutuel pour que la fermeture de l'agence bancaire programmée pour 2017 n'ait pas lieu. Une aberration inacceptable selon le maire pour une entité qui n'a cessé de réaliser des bénéfices substantiels.



Au programme de la nouvelle année, divers chantiers importants sont prévus, parmi lesquels la rénovation du foyer communal, le revêtement du haut de la rue du Buhl, l'aménagement de la Strueth pour une jonction entre la rue des Sources et la rue du Buhl, le déplacement de l'éco-point ou encore l'aménagement du centre-bourg en lien avec le Parc des Ballons. Une allocution dense et riche qui s'est terminée comme il se doit autour du pot de l'amitié.

Bruno MATHIEU

FÉVRIER

12 février : inauguration de la boulangerie « Chez Mathias »



MARS

6 mars : réunion PLUI



Notre municipalité a perdu la compétence du PLU (Plan Local d'Urbanisme) et c'est désormais la Com-Com qui a repris le flambeau en lançant un PLUI (Plan Local d'Urbanisme Intercommunal). C'est bien sûr un gâchis financier pour la commune car notre PLU était presque abouti avec de nombreuses réunions de travail. Il devait permettre de remplacer notre POS partiel (Plan d'Occupation des Sols) datant de 1983 devenu obsolète. Lors du lancement de notre PLU, le PLUI n'existait pas et c'est bien sûr une bonne chose de pouvoir raisonner en terme d'intercommunalité et d'avoir une vue d'ensemble pour tout notre territoire. Une première réunion de travail a eu lieu le lundi 6 mars 2017 en mairie avec les cabinets d'études chargés de la mise en place de ce PLUI.

La séance s'est prolongée sur le terrain en faisant le tour du village afin d'avoir une vue d'ensemble des caractéristiques de notre commune. De l'avis de tous, cette rencontre fut très constructive.

10 mars : travaux de réparation sur la toiture du bâtiment Mairie-Ecole

Comme tout bâtiment soumis aux aléas de la météo, la toiture de la Mairie-Ecole méritait une intervention suite à des infiltrations d'eau. Les travaux ont été confiés à l'entreprise Christophe BEHRA de Kirchberg qui, grâce à une nacelle, a pu faire le nécessaire tout en inspectant toute la couverture de l'immeuble.



18 mars : première quête pour la Ligue contre le Cancer

C'est à l'initiative de Claire FREITAG que ce samedi 18 mars, une petite équipe de quêtateurs a bravé la grisaille et la pluie pour se rendre chez les habitants du village afin de récolter des fonds pour La Ligue contre le cancer. La somme de 780 € a été rassemblée. Cette opération sera reconduite l'année prochaine, en espérant que les villageois seront tout aussi réceptifs.



Après l'effort, le réconfort pour une partie de l'équipe. Merci à eux !

30 mars 2017 : « Comment rénover le bâti ancien »

En attendant de trouver une solution d'avenir à l'ancien bâtiment vétuste se trouvant sur la place de la Mairie, une journée d'étude organisée par le Parc des Ballons des Vosges a eu lieu le jeudi 30 mars 2017. Une bonne trentaine de personnes (étudiants en architecture, artisans et autres) a investi la maison Boecklé de la cave au grenier pour en faire des croquis et trouver des solutions adéquates pour rénover ce bâti très ancien.

Le 31 mars 2017 : balayage des rues du village :

Depuis plusieurs années la Municipalité fait appel à une balayeuse au printemps pour nettoyer les rues du village. Cette année, c'est encore l'entreprise FSC Services qui est intervenue le vendredi 31 mars 2017 et il y avait de quoi faire suite aux nombreux gravillonnages des rues verglacées durant la période hivernale.



AVRIL

5 avril : réunion concernant la Télémédecine à la Com-Com de Masevaux



A l'initiative de l'ASAME et de M. Laurent Lerch, président de la Com-Com, une intéressante réunion concernant la télémédecine a eu lieu le mercredi 5 avril 2017 au siège de la Com-Com de Masevaux à l'intention des élus et des professions de santé de la vallée de la Doller, en présence du Président et du Vice-Président de l'ordre des médecins du Haut-Rhin. L'objectif de

la réunion était de démontrer comment on pouvait mieux soigner des patients à domicile en leur évitant souvent l'hospitalisation. Le Docteur GROG, sous-directeur de la MMPA (Maison médicale des personnes âgées) de Mulhouse, a ainsi pu montrer à l'aide d'images vidéo comment des personnes isolées, souffrant notamment de diabète avec des plaies ouvertes, peuvent être soignées à distance grâce à la télémédecine avec un protocole précis entre l'infirmier et le médecin spécialiste qui peut donner ses instructions suite aux images visionnées en direct.

Il est pourtant très regrettable que l'ensemble des professions de santé, après avoir fait une déclaration par leur porte-parole, ait décidé de se retirer en début de séance sans qu'aucun dialogue n'ait pu avoir lieu avec les intervenants. L'important n'est-il pas de pouvoir proposer une qualité de soins aux patients notamment aux plus fragiles quelle que soit la solution retenue ?

Le 8 avril 2017 : dépistage du diabète



Les infirmiers et le personnel de l'ASAME ont proposé le samedi 8 avril 2017 une matinée de dépistage du diabète au Cabinet médical d'Oberbruck. Cette bonne initiative, plutôt sympathique, a connu un beau succès avec une quarantaine de consultations. Côté convivial, la boulangerie Mathias a offert gracieusement des petits pains pour accompagner cafés et tisanes aux consultants venus à jeûn de bon matin.

8 avril : cours de taille au verger communal



Sous la houlette et les conseils avisés de la société d'arboriculture, une opération taille des arbres du verger communal a été conduite. Cela a permis à coups de sécateurs et poses d'écarteurs, de redonner aux différents arbres une forme adéquate pour la fructification.

Un grand merci aux bénévoles de la société d'arboriculture pour ce moment sympathique et instructif. Avis aux amateurs du village pour assurer cet entretien de manière régulière...

8 et 9 avril : le cirque Calypso de retour à Oberbruck



Comme l'an passé, le cirque Calypso est venu planter son chapiteau rue de la Renardière. Cette famille de forains composée des parents et de leurs deux enfants avait apprécié l'accueil du

public en avril 2016, c'est pourquoi ils ont souhaité revenir cette année. Les spectateurs étaient un peu moins nombreux mais le spectacle toujours aussi distrayant. Ils reviendront l'année prochaine avec certainement un spectacle remanié.

26 avril : Madame Anne-Marie HOLSTEIN fête ses 85 ans.

C'est devant une table bien garnie que les trois adjoints ont été reçus le 27 avril dernier pour souhaiter un bon anniversaire à madame Anne-Marie HOLSTEIN. Beaucoup de souvenirs ont été évoqués avec de belles photos pour les illustrer. La municipalité lui souhaite de pouvoir profiter de nombreux moments de bonheur entourée des siens.



MAI

6 mai : commande groupée de fleurs

La distribution des fleurs s'est faite le samedi 6 mai 2017 dans la salle d'activité de l'école maternelle.



Le sol était recouvert de ravissants bégonias, pétunias, verveines et autres géraniums tous plus

beaux les uns que les autres et prêts à être emportés par leurs nouveaux propriétaires.

M. le maire, Jacques BEHRA, et la commission d'animation étaient là pour préparer les nombreuses commandes faites par les habitants afin d'embellir leurs maisons et la commune. La distribution s'est faite avec le sourire et dans la bonne humeur.

11 mai : repas du troisième âge

C'est toujours dans une ambiance très agréable que le club du 3^e âge se retrouve pour un repas en commun qui a eu lieu cette année à l'Auberge du Schlumpf le jeudi 11 mai 2017 pour clôturer la saison des rencontres au Foyer-Communal.

13 mai : journée citoyenne



C'est par une matinée fraîche mais ensoleillée que s'est déroulée la première journée citoyenne du village.

Le rendez-vous étant donné à 8 h 30, plusieurs groupes furent formés pour se rendre à différents endroits du village.

Au menu : jardinage au cimetière, préparation du futur emplacement du columbarium autour de la croix, mise en place de paillage au verger communal, ramassage des débris façon « Haut Rhin propre ».



S'en est suivi un repas convivial pour remercier tous les courageux qui s'adonnèrent à la tâche...

Essai concluant avec comme promesse pour

l'année prochaine de préparer matériel et outils pour attaquer maçonnerie, peinture et bien d'autres travaux...

16 mai : Constant LEHMANN fête ses 80 ans



Le maire, accompagné des adjoints Claudine STUDER et Hubert BEHRA, a rendu visite le mardi soir 16 mai 2017 à M. Constant LEHMANN pour lui souhaiter, au nom de la communauté villageoise, un joyeux anniversaire. À l'occasion de ses 80 printemps, la municipalité lui a offert un panier bien garni par le magasin Proxi. Le jubilaire était entouré de toute sa famille à l'exception de son épouse encore hospitalisée et en rééducation suite à un AVC. Nous lui souhaitons vivement de rester en bonne santé et de garder sa pleine forme pour ses occupations quotidiennes, afin de pouvoir couler des jours paisibles avec son épouse Yvonne, à qui nous souhaitons un très bon rétablissement.

24 mai : lavage des containers et suppression de l'éco-point

Comme l'année dernière, les containers ont eu droit à un petit nettoyage de printemps le mercredi 24 mai 2017 par le SICTOM. L'état des lieux de cet emplacement est malheureusement toujours aussi déplorable et nous constatons que ce sont souvent des personnes extérieures à la commune qui viennent y déposer des débris. De ce fait notre municipalité voulait déplacer les différentes bennes à un endroit moins visible de la route principale mais à partir du 1^{er} janvier 2018, le Sictom va proposer à la population de procéder au ramassage de ces déchets devant le domicile des usagers. Du coup il ne restera plus que les bennes à verre dans le village qui seront

déplacées le moment venu vers la rue de la Renardière.

Vu la gestion du système actuel qui génère des problèmes d'insalubrité à proximité des bennes, nous ne pouvons que souscrire à ce projet.

27 mai : entretien du cimetière



Ce matin du samedi 27 mai, une petite équipe de personnes motivées s'est donné rendez-vous de bon matin au cimetière. Quelques mètres cubes de gravier y avaient été versés la veille. Ils attendaient d'être étalés dans l'allée centrale. Ce fut chose faite en un peu plus d'une heure.

JUIN

10 juin : concert du chœur des 3 abbayes

Puissance, relief, profondeur... Nos oreilles tintinnabulent encore bien après le concert du Chœur d'hommes des 3 Abbayes. Ce programme réjouissant, parsemé de morceaux apaisants — sélection de chants russes, basques, corses, celtiques... — était mené de main de maître par Émilie MEISTERSHEIM, sa jeune chef de chœur. Cette professeure de l'école de musique d'Étival-Clairefontaine, en parfait accord avec son chœur masculin, clôturait chaque séquence en offrant à l'assemblée son sourire rayonnant, comme un point d'orgue à la musique finissante...

Après un rappel très apprécié, le chœur a quitté l'église en chantant, avant de se partager en haie d'honneur musicale encadrant la sortie de l'assemblée. Poignant...



Cette prestation, offerte par la municipalité d'Oberbruck à l'occasion de la fête de St-Antoine 2017, fait suite à la présence remarquée du Chœur des 3 Abbayes lors des funérailles de Jacques SCHEUBEL en novembre 2015 — chœur dont Jacques était un membre enthousiaste.

À l'issue du concert, le partage réjouissant s'est poursuivi au Foyer communal, où chanteurs et auditeurs ont pu exprimer leur ravissement : plaisir jouissif de chanter — selon le propos de l'un des choristes — devant une assemblée transportée par ces hautes vibrations !

Merci à tous pour ce moment de qualité !

Francis COMTE

En bonus, voici l'avis du président du Chœur des 3 Abbayes, François BROGGI :

Nous espérons toujours que notre plaisir de chanter se transforme en plaisir d'écouter de nos auditeurs, et j'ai la joie de constater que ce plaisir a été largement partagé.

Nous avons passé une excellente soirée dans votre commune, durant laquelle nous avons beaucoup pensé à notre ami Jacques SCHEUBEL, et qui nous a permis de réjouir tous ses amis et ses proches présents dans cette belle église Saint-Antoine.

Encore un grand merci à la municipalité d'Oberbruck de nous avoir permis de réaliser ce concert et d'en avoir comblé tous ses auditeurs.

Peut-être nous reverrons-nous une prochaine fois, et croyez bien que cela sera toujours avec le plus grand plaisir.

François BROGGI
Président du Chœur des 3 Abbayes

Et, cerise sur le gâteau, Philippe SCHEUBEL a mis en ligne sur YouTube deux extraits de la prestation :

la sortie de l'église avec *Alta trinita beata* :
<https://www.youtube.com/watch?v=BCdIA8pcnjs>

Le printemps à Novel, au foyer communal, envolée musicale soudain jaillie en hommage à Jacques SCHEUBEL — un chant que Jacques avait contribué à faire connaître au chœur :
<https://www.youtube.com/watch?v=DCD6cTwcU6g&t=5s>

11 juin : Antonitàg

Après ce magnifique concert, la fête de la Saint-Antoine a continué par un beau dimanche ensoleillé avec une messe festive à 10 h 30.

Tout le monde s'est retrouvé vers 12 h 30 devant le chapiteau installé autour des commerces oberbruckois qui participaient à la fête communale : la boulangerie Mathias avec son stand de pâtisseries et de pains, le PROXI et ses glaces rafraîchissantes et Motoculture Gilles & fils qui présentait ses outillages, sans oublier la boucherie Hubert qui a participé à la préparation du repas qui était proposé aux convives.



Comme d'habitude, toutes les réservations étaient complètes et les hôtes se sont régalés des grillades, crudités, fromages et desserts maison préparés par les membres, le personnel ainsi que

l'équipe municipale et tous ceux qui ont mis la main à la pâte pour la préparation de cette belle journée.



L'animation musicale a été assurée par l'Echo du Stauffen (cors des Alpes) durant l'après-midi pendant que les enfants pouvaient faire une balade à poney ou sauter dans la chenille.

Nous tenons à remercier tous ceux qui ont participé à cet Antonitàg.

19 juin : réunion au foyer contre la fermeture du Crédit Mutuel



Suite à l'annonce de la fermeture de l'agence du Crédit Mutuel La Doller à Oberbruck et du démantèlement de son guichet automatique de banque (GAB), un comité de citoyens s'est mis en place. Dans un premier temps, une pétition a circulé pour permettre aux clients, sociétaires ou usagers du guichet automatique, d'exprimer leur opposition.

Une réunion d'information destinée à rétablir la vérité sur les chiffres et les arguments développés par la banque locale a eu lieu ce lundi 19 juin à 19 h au Foyer-Communal d'Oberbruck.

24 juin : manifestation devant le Crédit Mutuel d'Oberbruck.



Un petit bazar d'autrefois



Sur une ancienne carte postale du centre d'Oberbruck, une curieuse inscription manuscrite datant de 1901, mi-allemande, mi-alsacienne, intrigue le lecteur : « Das ist Katze Ladal » (*Ladal* pourrait aussi

s'orthographier *Laadel* ou *Laad'l*), ce qui signifie : « Ceci est la boutique du chat ». Une croix indique l'emplacement d'une devanture, dont on peut encore trouver des traces sur le mur extérieur de la maison actuelle de Madame LAUBER Gabrielle, dite Gaby.

Cette maison était d'abord le presbytère, avant de devenir, après 1882, date de l'ouverture de la nouvelle cure, un petit magasin de bric-à-brac. Il était tenu par une demoiselle d'un certain âge, Thérèse JENN (prononcé en alsacien *Yann Thérésés*). Elle vivait avec son père Grégoire et son frère Séraphin, également célibataire. Leur neveu Alexandre donnait de temps à autre un coup de main.

Pourquoi la boutique était-elle affublée d'un sobriquet mentionnant un chat ? Non pas en raison de la présence de matous, mais parce que Thérèse avait une démarche féline et une voix aiguë qui « miaoutait », selon l'expression de ma mère Maria SCHEUBEL (1912-2000).

Pour les enfants de l'époque, cette boutique était un des rares lieux de distractions du village, véritable caverne d'Ali-Baba, où se côtoyaient dans la devanture poussiéreuse toutes sortes d'objets hétéroclites, tels que couronne de mariée, verres pour lampe à pétrole, sabots, bibelots...

« Avant l'office religieux, quand nous étions en avance, nous nous amusions à regarder tous ces articles qui nous faisaient rêver », se souvenait Maria. « Il nous arrivait d'entrer dans le magasin juste pour le plaisir des yeux. On y trouvait notamment un peu d'épicerie vendue en vrac, comme des pâtes, du riz, de l'huile, du sucre, du sel..., de la mercerie, des objets de piété tels que chapelets, images..., et surtout, dans de grands



verres, des bonbons, tant convoités par les enfants. Thérèse nous houspillait : « Déguerpissez, galopins, vous n'achetez quand même rien ! »

Séraphin avait une jambe de bois. Il s'était fait renverser par une charrette, dont la roue avait passé sur sa jambe. Il avait fallu l'amputer. L'opération eut lieu à domicile, avec les moyens de l'époque. Toute la population villageoise était descendue dans la rue pour prier, à genoux, afin que l'intervention se passe pour le mieux, ce qui fut le cas.

« Lorsque Séraphin descendait l'escalier, sa prothèse cognait les marches en un bruit effrayant, alors nous détalions sans demander notre reste », ajoutait Maria.

Ce petit commerce a fermé probablement dans les années 1920. La maison fut vendue à la Société ZELLER-Frères qui en fit deux logements locatifs. Au rez-de-chaussée habitait la famille de Célestin KLINGLER, avec deux enfants. L'étage était occupé par la famille de Joseph MUNSCH, qui comptait six enfants. Le 22 janvier 1935, Lucien LAUBER acquit la demeure. Outre son travail à l'usine, il exerçait une activité de coiffeur occasionnel. La famille avait deux enfants, dont Marcel (époux de Gaby), qui hérita de l'habitation. Les sept enfants du couple ont quitté le nid depuis longtemps. Seule Gaby y demeure encore, gardienne des souvenirs de ce lieu chargé d'histoire...



Bernadette COMTE

Nature et environnement

Haute vallée de la Doller : Flore et faune remarquables des cirques glaciaires

Cascades végétales des cirques glaciaires

Entités naturelles soumises aux rigueurs d'un microclimat particulièrement froid et à une déclivité vertigineuse, les cirques glaciaires représentent une des expressions les plus originales mais aussi les plus constantes du massif vosgien sur ses flancs est et nord-est du versant alsacien. La flore et la faune qui s'y accrochent forment des communautés vivantes remarquables aux formes parfois exubérantes. En voici quelques descriptions courantes qui en caractérisent expressément l'adaptation originale. L'ensemble de la vallée de la Doller est fatalement marquée par les stigmates des glaciations du quaternaire. Les cirques glaciaires en sont l'expression la plus facilement lisible et spectaculaire et s'illustrent parfaitement sur le massif du Ballon d'Alsace entre la partie sommitale (1247 m.) et la rupture de pente qui plonge successivement sur l'Oberalfeld et le Hinteralfeld. Un peu plus à l'est du massif, les lacs de Sewen, des Neuweiher et du Sternsee sont encore dominés par des cirques moins imposants mais bien marqués. Les peuplements végétaux qui caractérisent ces pentes inhospitalières sont le fruit d'une évolution mouvementée commencée il y a quelque dix mille ans.



Couloir caractéristique du versant nord du Ballon d'Alsace avec au premier plan une belle inflorescence d'aconit napel.

La prairie humide de pente : Sur les pentes aux déclivités les plus fortes, exposées nord et est

avec de longues périodes d'enneigement et des sols instables, la forêt ne parvient pas à s'installer. Selon les degrés d'ensoleillement et d'humidité, on y trouvera deux formes végétales caractéristiques : la prairie humide de pente ou mégaphorbiaie et la pelouse des pentes ensoleillées ou calamagrostidaie. C'est sur le couloir le plus accidenté du Ballon d'Alsace, à l'aplomb de la statue de la Vierge que la mégaphorbiaie est la plus spectaculaire. Le cycle végétatif de cette formation étant très court (neige persistante jusqu'en mai-juin et reprise du froid dès la mi-août), on ne pourra l'apprécier que durant quelques semaines au cœur de l'été, généralement vers la mi-juillet. L'exubérance et la hauteur des tiges végétales (pouvant dépasser 2 mètres pour les plus grandes) contrastent alors avec le climat hostile qui y règne 10 mois durant.



Hautes tiges caractéristiques des mégaphorbiaies composées ici d'une cascade de laitues des Alpes et d'adénostyles à feuilles d'alliaire.

Une véritable cascade de fleurs et de fougères s'épanouissent alors parmi lesquelles dominent les aconits napels (bleues), adénostyles (fleurs roses), laitue des Alpes et mulgédie de plumier (bleues). Attention, car c'est un milieu extrêmement fragile et qui ne supporte aucun piétinement.



Superbe plante vivace pouvant atteindre 1.50m, l'adénostyle à feuilles d'alliaire fleurit tardivement de juillet à août.

Les pelouses des pentes ensoleillées : La communauté végétale change radicalement sur les versants sud des cirques. On l'appelle calamagrostidaie, du nom d'une graminée issue de la hêtraie, la calamagrostide. Ces milieux s'expriment en de magnifiques jardins botaniques qui fleurissent beaucoup plus tôt en saison et varient au fil des mois avec les premières jonquilles dès la fin de l'hiver jusqu'à la floraison des derniers œillets superbes en septembre.



La digitale pourpre fait partie du cortège fleuri des mégaphorbiaies.

On y trouvera au plus fort de la saison (courant juin) les digitales (pourpres et jaunes), le bleuet des montagnes, le lys martagon, la phalangère, la pensée des Vosges, l'arnica pour ne citer que les plus emblématiques, mais encore 60 à 65 autres espèces souvent prestigieuses.

La faune : Les cirques glaciaires conviennent parfaitement au chamois qui en a fait son terrain d'élection.



Très à l'aise sur les pentes vertigineuses, le chamois a fait des sites glaciaires son terrain d'élection.

Ses populations parfois un peu trop denses peuvent exercer une pression forte sur les fragiles mégaphorbiaies, empêchant certaines années le développement des plus appétantes que sont pour lui les laitues, les adénostyles, les lys martagon.



Haut perchée sur sa tige florale : l'inflorescence bleu-pastel de la laitue de plumier

Dans les parties les plus rocheuses, le grand corbeau et le faucon pèlerin trouveront les

étroites corniches propices à leur nidification. Le lynx avait ses habitudes légitimes dans l'ambiance sauvage des cirques et exerçait une présence salvatrice de régulateur sur les herbivores, mais le superbe félin n'est plus aujourd'hui qu'une ombre fantomatique à l'échelle du massif vosgien. Bien plus modeste par la taille et la notoriété, citons parmi les rares petits reptiles présents sur ces sites, le lézard vivipare, qui représente un hôte commun et remarquable de ces zones d'altitude. C'est en effet un des rares reptiles dont l'aire de répartition englobe le Grand Nord, on l'observera volontiers à proximité des zones humides et fraîches de la mégaphorbiaie.



On trouvera l'arnica sur les pelouses sommitales ou aux pentes les mieux exposées.

Relictes glaciaires et effets écophysologiques du climat : Les relevés botaniques issus des cirques glaciaires attestent de la présence notable d'espèces artico-alpines ou alpino-pyrénéennes. Elles forment parmi leurs propres taxons (entité conceptuelle censée regrouper les organismes vivants possédant en commun certains caractères bien définis) des isolats de populations très éloignés des autres populations que l'on pourra retrouver dans les Alpes, le Massif Central, les Pyrénées ou encore la Scandinavie. L'accès aux Vosges de ces plantes a pour origine la longue et intense période froide würmienne (Pléistocène

supérieur marqué par 4 épisodes qui se succèdent entre - 125 000 et - 100 000 ans). Leur présence actuelle suppose bien entendu le maintien de leurs conditions de vie ancestrales, à savoir l'absence d'espèces ligneuses (arbres), un enneigement prolongé qui les maintienne à l'abri d'autres espèces concurrentes, la suralimentation neigeuse (corniches et névés) indispensable par exemple à une espèce comme l'épervière à feuilles de chicorée (*hieracium intybaceum*). Il suffirait cependant du moindre développement ligneux arbustif pour contraindre les effets du vent, peigner la neige, modifier l'érosion des sols et les effets liés à la solifluxion (écoulement lent du sol superficiel par effet de l'eau et du gel) pour faire obstacle au maintien de nombreux milieux très spécialisés et à leurs plantes inféodées.

La pensée des Vosges : La pensée des Vosges partage avec bien d'autres espèces ce statut particulier de relict glaciaire, bien que douée d'une plus grande plasticité écologique. Contrairement à la pulsatile blanche bien ancrée sur les chaumes primaires, elle a réussi à essaimer sur les pelouses secondaires et à descendre jusqu'à des altitudes proches de 800 mètres.



La pensée des Vosges dans sa forme à trois couleurs.

Mais bien que d'origine alpine, elle a forgé au fil des millénaires sa propre personnalité végétale et donc son propre écotype (variété, individu ou population génétiquement distincte d'une espèce donnée, adaptée à des habitats particuliers). La pensée des Vosges n'est nulle part ailleurs aussi abondante et diverse en coloris floraux. Son étonnante plage florale passe ainsi du blanc ivoire au jaune canari, du violet foncé au mauve pâle, mais aussi à des formes bicolores ou tricolores d'une extraordinaire diversité.

Bruno MATHIEU

État civil

1^{er} semestre 2017

Naissances

Matthew NIVARD né le 12 avril 2017
Fils de Jordan NIVARD et d'Elodie FLORENCE

Jade DECARNIN née le 21 avril 2017
Fille de Vincent DECARNIN et Chloé KERSEKENS

Lise GASSER née le 18 mai 2017
Fille d'Arnaud GASSER et de Marion KOENIG

Mariage

néant

Décès

Madame Maria STUDER née MAIER
le 12 février 2017 à l'âge de 73 ans

Madame Anne-Marie KACHLER née EICH
le 13 avril 2017 à l'âge de 72 ans

Monsieur André KLINGLER
le 12 juin 2017 à l'âge de 78 ans

Anniversaires 2^e semestre 2017

JUILLET

Le 1 ^{er}	BELLICINI Joseph	82 ans
Le 8	WEISS Henri	84 ans
Le 13	BOECKLÉ Edgar	73 ans
Le 16	ZURAKOWSKI Rémi	70 ans

Le 18	PATTY Marius	81 ans
Le 20	KACHLER Hubert	75 ans
Le 25	KLINGLER Marguerite	94 ans
Le 29	LIMACHER Robert	70 ans
Le 22	KLINGLER Anna	78 ans
Le 31	HERRMANN Paulette	86 ans

AOÛT

Le 10	PATTY Éliane	81 ans
Le 25	SCHEIBEL Georges	76 ans

SEPTEMBRE

Le 2	HERRMANN Georges	85 ans
Le 4	GEBEL Blanche	94 ans
Le 6	ZUSSY Madeleine	71 ans
Le 11	KLINGLER Nicole	78 ans
Le 13	ZUSSY René	71 ans
Le 21	RINGENBACH Hubert	77 ans
Le 22	VÉNUS Denise	82 ans
Le 24	EHRET Odile	79 ans
Le 26	DELÉMONT Ginette	72 ans
Le 28	WEISS Léonie	83 ans

OCTOBRE

Le 4	VERAZZI Anne-Marie	81 ans
Le 5	SCHIRM Geneviève	70 ans
Le 19	WEISS Marthe	85 ans
Le 20	MANIGOLD Eliane	70 ans
Le 27	KESSLER Anne	97 ans

NOVEMBRE

Le 14	DELÉMONT Claude	70 ans
Le 29	STEMPFEL Pauline	88 ans
Le 29	STEMPFEL Martin	88 ans

DÉCEMBRE

Le 5	LIMACHER Nicole	75 ans
Le 11	KLINGLER Jean-Martin	71 ans
Le 17	TSCHIRRET Michel	70 ans
Le 19	BEHRA Bernard	78 ans
Le 22	DIGON Bernadette	86 ans
Le 30	BEHRA Jean-Louis	70 ans

Informations

MAIRIE

Secrétariat

Heures d'ouverture au public :
mardi et vendredi de 9 h à 11 h,
jeudi de 16 h 30 à 19 h.

congés : du 14 août au 4 septembre

Site internet : oberbruck.fr
Facebook : commune Oberbruck
Tél. : 03.89.82.00.55
Fax : 03.89.82.91.60
E-mail : mairie.oberbruck @tv-com.net
Permanence du Maire : uniquement sur rendez-vous.
E-mail : jacbehra@yahoo.fr

Agence postale communale

L'agence postale est ouverte tous les jours sauf le mercredi et le dimanche de 8 h 30 à 11 h 30.
Tél. : 03.89.82.01.00.

Départ et arrivée dans la commune

Arrivée, départ ou simple changement d'adresse dans la commune : dans votre intérêt, n'omettez pas de le signaler au secrétariat de la Mairie.

Trésorerie de Masevaux

Attention, nouveaux horaires

La trésorerie est fermée au public le mardi après-midi et le vendredi, les horaires d'ouverture du lundi au jeudi :
8 h 30 - 11 h 30 et de 13 h 30 - 16 h 00

Éclairage public

En cas de panne d'une ampoule de l'éclairage public, veuillez le signaler au secrétariat de la Mairie.

Les tournées du Médiabus



Attention, nouveaux horaires : un passage chaque premier lundi du mois :

4 septembre, 2 octobre, 6 novembre, 4 décembre

Stationnement rue de la Renardière de 14 h 45 à 15 h 30.

À votre disposition : ce service est gratuit.

Ordures encombrantes :

Stationnement de la déchèterie mobile rue de la Renardière :

mercredi	23 août	12 h à 19 h
mardi	8 novembre	12 h à 19 h

Déchèterie d'Étueffont

HIVER : du 1^{er} octobre au 31 mars

LUNDI	FERMÉE	
MARDI au VENDREDI	9 h – 12 h	13 h 30 – 16 h
SAMEDI	Non-stop : 9 h – 17 h	

ÉTÉ : du 1^{er} avril au 30 septembre

LUNDI	FERMÉE	
MARDI au VENDREDI	9 h – 12 h	13 h 30 – 18 h
SAMEDI	Non-stop : 9 h – 18 h	

Population légale à OBERBRUCK au 1^{er} janvier 2017 :

421 habitants.

Tarif du terrain multisports :

6€ pour 1 h d'utilisation
25 € pour un abonnement 12-18 ans
40 € pour un abonnement adulte
50 € pour un abonnement familial

Pour tout renseignement, s'adresser à la mairie.



Les Restos du Cœur

Le centre est ouvert le mardi et vendredi de 14 h à 16 h 30 à compter du 1^{er} décembre 2016 et est joignable au **03.89.39.80.27/09.53.94.97.74** ou par mail : **ad68.masevaux@restosducoeur.org**

Pièces d'identité

Depuis le 28 mars 2017 seules 27 communes haut-rhinoises, équipées de dispositif de recueil accueillent les demandeurs de cartes d'identité et passeports.

La commune de Masevaux-Niederbruck vous recevra uniquement sur rdv à prendre au 03.89.82.40.14.

Vous pouvez récupérer un formulaire CERFA au secrétariat de la mairie ou vous pouvez pré-remplir votre demande en ligne sur www.ants.gouv.fr.

Pièces à fournir : 1 photo, un justificatif de domicile et l'ancienne CNI. Pour une première demande une copie intégrale de votre acte de naissance. En cas de perte ou de vol il faut fournir un timbre fiscal de 25 € que vous pouvez acquérir sur www.timbres.impots.gouv.fr

Attention aux délais

N'attendez pas le dernier moment, et vérifiez dès à présent la date de validité de vos documents d'identité (carte d'identité et passeport). Il est rappelé qu'aucun document ne peut être délivré en urgence.

Depuis le 1^{er} janvier 2014 la durée de validité de la carte nationale d'identité passe de 10 à 15 ans pour les personnes majeures.

L'allongement de cinq ans pour les cartes d'identité concerne :

- Les nouvelles cartes d'identité délivrées à partir du 1^{er} janvier 2014 à des personnes majeures.
- Les cartes d'identité délivrées entre le 2 janvier 2004 et le 31 décembre 2013 à des personnes majeures.

Cette prolongation ne s'applique pas aux cartes d'identité pour les personnes mineures.

Elles seront valables 10 ans lors de la délivrance.

Voyage à l'étranger

En cas de voyage à l'étranger les personnes possédant une CNI de moins de 15 ans, peuvent anticiper son renouvellement par la présentation d'un titre de transport, d'une réservation d'hébergement, ou d'une attestation de l'employeur pour les personnes amenées à travailler à l'étranger.

Pièces à fournir pour un passeport

Coût du timbre fiscal depuis le 1^{er} janvier 2016 :

- Pour un majeur : 86 €
- Pour un mineur à partir de 15 ans : 42 €
- Pour un mineur de moins de 15 ans : 17 €

1 photo, une pièce justificative de domicile, l'ancien passeport ou une carte d'identité en cours de validité.

Autorisation de sortie du territoire – Nouveautés

Depuis le 15 janvier 2017, un dispositif d'autorisation préalable à la sortie du territoire français des mineurs qui voyagent sans représentant légal a été mis en œuvre.

Aucune démarche en mairie ou préfecture n'est nécessaire. La nouvelle autorisation (CERFA 15646*01) est à télécharger sur le site www.service-public.fr.

Permis de conduire

Une nouvelle procédure s'applique depuis le 6 juin 2017, date de fermeture des guichets d'accueil en Préfecture et sous-préfecture pour les permis de conduire. Les demandes sont faites en ligne sur un site internet dédié.

(<https://permisdeconduire.ants.gouv.fr>)

Liste électorale

L'inscription sur les listes électorales n'est pas seulement un devoir civique mais résulte également d'une obligation légale. Elle est indispensable pour pouvoir voter.

Quand s'inscrire ?

Mis à part quelques cas particuliers, pour pouvoir voter, il faut s'inscrire avant la fin de l'année qui précède le scrutin.

Principe : avant le 31 décembre

Il est possible de s'inscrire à tout moment de l'année mais vous ne pouvez voter qu'à partir du 1^{er} mars de l'année suivante (après la révision annuelle des listes électorales).

Pour pouvoir voter en 2018, il faut s'inscrire avant le 31 décembre 2017.

Pour tout renseignement ou en cas de problème, n'hésitez pas à contacter le secrétariat de la mairie.

Repos Dominical

Il est rappelé que l'utilisation des tronçonneuses, tondeuses à gazon et autre matériel motorisé de jardinage et d'entretien des espaces verts ou naturels, ainsi que celle des engins d'exploitation forestière est interdite TOUS les dimanches ainsi que les jours fériés.

En semaine :

avant 8 h,

entre 12 h et 13 h 30,

après 19 h.



Feux

Les feux polluants sont prohibés : matière plastique, végétaux verts, déchets organiques.

Animaux

Les promenades le long de la piste cyclable ou dans certaines rues ou lieux publics à Oberbruck tiennent parfois d'un parcours bien particulier !

Il s'agit plus de regarder où l'on pose ses pieds que d'apprécier le moment ou le paysage. Les parents surveillent plus sur quelles surprises odorantes les enfants vont marcher ou tomber

que de savoir si ceux-ci vont réussir à faire leurs premiers pas ou leur premier départ seul à vélo ! La faute à qui ? Sûrement pas à nos amis les canidés qui apprécient aussi le lieu de promenade mais plutôt à leur maître qui les accompagne et qui oublie les règles élémentaires de vie en commun.



Les "crottes" ne sont pas destinées à décorer les rues ou la piste cyclable ; *" il est interdit de laisser déposer des déjections des animaux sur les voies ouvertes à la circulation publique et dans les lieux ouverts aux publics. Il est fait obligation de procéder immédiatement, par tout moyen approprié, au ramassage des déjections y compris dans les caniveaux, trottoirs, ainsi que les espaces verts publics et espaces de liberté au risque d'encourir une amende de 68 euros"* (article R.633-6 du code pénal).

Il faut éduquer son animal pour que sa présence soit tolérée par tous. Petits rappels :

- Les chiens ne peuvent circuler que s'ils sont tenus en laisse.
- Il faut impérativement ramasser les déjections de son animal ou le conduire dans un endroit approprié.
- Les aboiements intempestifs peuvent être considérés comme un « trouble anormal du voisinage ».

Oberbruck n'est pas uniquement célèbre pour son cabinet de télémédecine, on retrouve également une photo du village dans un fichier de mathématiques à destination des élèves de CE2 dans la collection Litchi aux éditions Istra. Un des auteurs, Didier FRITZ, inspecteur de l'éducation nationale, est originaire de la région.

Découvrir

ÉNONCÉ



OBERBRUCK

- **Pays :** France
- **Région :** Grand Est
- **Département :** Haut-Rhin
- **Code postal :** 68290
- **Population en 2014 :** 446 habitants

- Le village d'Oberbruck se trouve à 36 km de Mulhouse.
- Il est traversé par un torrent, le Rimbach, sur une distance de 1 km et 500 m.
- En 1900, le village comptait cinq cent trente habitants.
- La station météorologique la plus proche indique qu'il y a en moyenne 1 863 heures d'ensoleillement et 720 mm de pluie par an.

De combien d'habitants la population de ce village a-t-elle diminué de 1900 à 2014 ?

A. Sur quoi porte la question du problème ? **Colorie** la bonne étiquette.

la météo

les distances

le nombre d'habitants

B. Entoure dans l'énoncé les informations dont tu as besoin pour répondre à la question du problème.

C. Quelle opération dois-tu faire ?

D. Réponds à la question du problème.



Dans un énoncé, les nombres peuvent être écrits en chiffres ou en lettres.

À suivre :

- du 31 juillet au 12 août : camp scout au verger communal
- 24 Septembre : Pique-nique au verger communal
- 14 octobre : sortie communale au Neuweiher
- novembre : festival du film engagé
- 9 décembre : repas du troisième âge

's bruckemer Heftà

La petite revue oberbruckoise

Dépôt légal n° E 166 / 86

Responsable de la publication : Jacques BEHRA, Maire

Mise en page : Claire FREITAG

Imprimé à la Mairie