

L'ÉCHO D'OBERBRUCK



's bruckemer Heftàlà

Ne fait-il pas bon vivre à Oberbruck ?



Ouverture du magasin de
motoculture.



Ouverture du magasin
d'alimentation.



Prochainement, ouverture
d'un centre de
télémédecine.



BULLETIN COMMUNAL
ÉTÉ 2016 N° 157

SOMMAIRE

page 3 : Le point de vue du maire

page 5 : La téléconsultation à Oberbruck

page 8 : Un projet de grand site national pour le Ballon d'Alsace

page 9 : Au conseil municipal

page 11 : Souvenirs : - Siegfried RIEDEL

- Jacques SCHEUBEL

page 13: Premiers vols à l'Aéro-Club

page 14 : Chronique de l'USOD

page 16 : Les Sapeurs-Pompiers

page 18 : Le club du Troisième Âge

page 19 : À la chorale

page 20 : La vie des écoles

- Ménage de scène

- Les recherches des CE2-CM1

- Stosswihr, le retour !

page 23 : Oberbruck star des ondes

page 24 : Au fil de l'année

page 30 : Nature et environnement :

- la gélinotte des bois : à petits pas vers le néant !

page 32 : Patrimoine : le Puppelstein

page 33 : État civil

page 34 : Informations utiles



POURQUOI OPPOSER LA TÉLÉMÉDECINE À LA MÉDECINE ?

Dans un article paru dans la presse régionale en date du 29/07/2016 l'équipe des médecins de Masevaux remet en cause la télémédecine prévue à Oberbruck. Chacun peut avoir son point de vue sur le sujet et s'exprimer mais cette prise de position contient des erreurs et des contrevérités qui méritent une mise au point.

C'est parce que les habitants d'Oberbruck et des villages alentour « **ont perdu leur médecin de famille** » depuis plus de trois ans, que la municipalité s'évertue à trouver une alternative pour proposer « **une bonne qualité de soins** » à une population de plus de 3000 personnes sur la haute vallée en y rajoutant les villages de Kirchberg et de Wegscheid.

Dire que le projet de télémédecine est réalisé « **sans concertation des acteurs de santé locaux, ni de la population locale** » est absolument faux quand on sait que de nombreux concitoyens attendent avec impatience l'ouverture d'un nouveau cabinet médical près de chez eux.

J'étais en contact à plusieurs reprises avec le Docteur Staechelé, qui est venu renforcer l'équipe médicale de Masevaux **et qui n'a jamais été recruté par le Docteur Manigold pour être son remplaçant**. Dès son arrivée dans la vallée, ce praticien, sur conseil de ses collègues masopolitains, s'est installé à Oberbruck, afin de récupérer la patientèle, avant de l'inviter à le suivre à Masevaux au bout d'une période de 8 ou 9 mois. Il est donc absolument faux d'affirmer dans la presse que « **le successeur du médecin retraité est parti à Masevaux à cause de l'impossibilité de mettre l'ancien local aux normes imposées par l'État** ».

Pire que cela, l'ancien cabinet médical d'Oberbruck est devenu par la suite un cabinet fictif sans médecin sur place, probablement pour empêcher toute reprise du cabinet par un autre

médecin ou par l'ASAME (Association de Soins Mulhouse et Environs).

En tant que maire, j'aurais bien sûr pu porter plainte auprès de l'Ordre des Médecins pour le maintien d'un cabinet « fantôme » avec le nom du praticien et les heures d'ouverture affichées sur la porte d'entrée.



Dès lors, nous ne pouvions récupérer ce local et étions obligé de trouver un autre endroit pour pouvoir installer une structure médicale.

Au préalable, j'avais également proposé à ce médecin de rester partiellement à Oberbruck, de garder quelques heures de consultation et pourquoi pas de permettre à d'autres médecins de Masevaux de venir assurer quelques consultations dans notre village, **afin d'être le plus près possible de leurs patients**.

C'était à mon avis un très bon compromis qui aurait été acceptable par tous.

Malheureusement la seule alternative proposée par le docteur était de venir le samedi matin, une fois par mois... « **De toute façon vous n'aurez plus de médecin à Oberbruck** », combien de fois n'avons-nous pas entendu cette expression de la bouche de ces médecins !

Face à ce refus d'offrir une « **qualité de soins** » au niveau local **où le praticien vient vers son patient (et non l'inverse)**, nous nous sommes adressés, comme la Commune de Sentheim d'ailleurs, à

l'ASAME, afin de pouvoir pallier le manque de médecin.

Nous sommes confiants pour trouver tôt ou tard un ou deux médecins, suite au relèvement du seuil du « numerus clausus ».

En attendant, l'ASAME nous propose à titre transitoire une formule tout à fait inédite et unique en son genre grâce à l'expérimentation de la télémédecine et au soutien de la Fondation Wallach de Mulhouse. On peut comprendre que la nouveauté ou la nouvelle technologie peuvent faire peur, mais comment peut-on affirmer que « **le patient est face à une machine** » alors qu'il aura toujours un interlocuteur qui sera un médecin, avec lequel il pourra dialoguer « **en toute confiance** » en présence d'un infirmier ou d'une infirmière qui fera l'assistance technique.

Au départ, ce cabinet ne sera ouvert que deux heures par jour car il faudra bien évidemment reconstituer une patientèle qui a disparu en trois ans. En fonction du succès de l'opération, ces horaires seront élargis et adaptés à la demande, des rendez-vous pourront même être pris par la

suite avec son médecin selon les souhaits du patient.

Tout est donc évolutif et la structure est ouverte aussi bien à des médecins libéraux qu'à des médecins qui souhaiteraient être salariés de l'association.

Opposer cette télémédecine à la médecine classique est une hérésie alors que les deux systèmes peuvent être complémentaires et coexister simultanément.

Contester la mise en place de ce nouveau service hors Masevaux est absurde, alors que n'importe quel médecin peut très bien profiter de la télémédecine et pratiquer à distance sous l'égide du cabinet de télémédecine d'Oberbruck.

Toutes les portes restent donc ouvertes pour une médecine de qualité au service de notre population locale, celle de nos villages et de nos campagnes et c'est bien la seule chose qui compte.

Jacques Behra
Maire

Lundi 05 septembre 2016 : ouverture du centre médical à Oberbruck

Voilà déjà 3 ans que nous cherchons en vain un médecin généraliste qui puisse remplacer le Docteur MANIGOLD au niveau de la haute-vallée de la Doller. Après avoir tout essayé, nous nous sommes rapprochés de l'ASAME (Association de Soins et d'Accueil de Mulhouse et Environs) afin de pallier le manque de médecin.

Le conseil municipal a fait un choix difficile financièrement en optant pour la rénovation de l'ancien magasin Mille Fleurs (près de l'agence postale communale) afin de le transformer en un beau cabinet médical. Une somme de 40 000 € a été budgétisée, sachant que la mise en place d'un tel service est subventionnée à 40 % mais à

condition que la commune soit propriétaire des lieux (ce qui n'est pas le cas actuellement).

Alors que le Docteur CASTERA a été recruté récemment par l'ASAME pour Sentheim, aucun candidat ne s'est manifesté pour l'instant pour Oberbruck mais nous pensons toutefois y arriver à terme en persévérant et en proposant un bel outil de travail à un futur médecin, ce qui reste toujours notre objectif premier.

En attendant, l'association mulhousienne nous propose de nous orienter vers un cabinet de télémédecine. Il s'agit là d'une première puisque un tel cabinet (futuriste probablement...) n'existe nulle part ailleurs actuellement.

Il faudra aussi retrouver la patientèle qui s'est reportée depuis 2013 sur d'autres médecins de la vallée. C'est donc un pari difficile notamment du fait de la nouveauté du service proposé.

Quoi qu'il en soit, le cabinet de médecine ouvrira ses portes le lundi 5 septembre 2016 selon les horaires de consultations ci-dessous (sans besoin de prendre rendez-vous). Vous y serez accueilli par un ou une infirmière qui dirigera les opérations et vous mettra en relation avec un médecin de l'ASAME.

Ces horaires seront aménagés par la suite en fonction de la demande, le système est aussi

LA TÉLÉCONSULTATION À OBERBRUCK

A. GENÈSE DU PROJET

Alors que la France n'a jamais eu autant de médecins, le problème de la désertification médicale ne cesse de s'amplifier. Ce n'est donc pas le nombre de médecins qui pose problème mais leur répartition sur notre territoire. En effet, si les médecins sont (trop) nombreux dans les grandes agglomérations, il devient difficile de trouver un généraliste dans certaines zones rurales ou dans certaines banlieues défavorisées. Ce déséquilibre pose un véritable problème d'accès aux soins et par conséquent de santé publique. Surtout que la tendance ne semble pas être sur le point de s'inverser. Les élus de nos campagnes et de nos banlieues se demandent donc fort justement comment permettre à leurs administrés de se soigner correctement.

340 médecins pour 100 000 habitants ont été recensés en 2010 contre 275 en 1985. Il y a donc de plus en plus de médecins en France. Et pourtant, la désertification médicale gagne inexorablement nos campagnes et nos banlieues. En effet, les généralistes privilégient de plus en plus les villes, que ce soit pour des raisons de qualité de vie ou pour des raisons de niveau de vie. Il est donc de plus en plus difficile de trouver

évolutif et permettra de prendre rendez-vous par la suite avec un médecin en particulier.

HORAIRES D'OUVERTURE DU CENTRE MEDICAL

LUNDI	10H-11H30
MARDI	17H-18H30
MERCREDI	10H-11H30
VENDREDI	16H-17H30

des médecins qui acceptent de s'installer à la campagne.

Dans les raisons de la faible attractivité des secteurs ruraux, il a été souligné des conditions de travail difficiles, avec des horaires chargés, et l'existence d'un cercle vicieux, la désertification ne faisant que renforcer les charges horaires du personnel médical concerné. Notamment, la règle de « permanence des soins » aboutit, en l'absence de volontaires, à la réquisition de médecins libéraux pour assurer les gardes de nuit et des jours fériés.

La voie la plus explorée en 2012 est la création de maisons médicales, regroupements de praticiens pouvant permettre d'assurer la permanence des soins tout en limitant en partie la charge de travail, et mutualisant une partie des coûts. Cette piste implique toutefois que la zone à équiper dispose encore d'un nombre significatif de praticiens, et ne peut être mise en œuvre telle quelle dans les zones déjà désertées.

Janvier 2014 : la société H4D dirigée par le docteur Franck Baudino installe la première cabine de télé-médecine dans une résidence pour personnes âgées à Cluny (Saône-et-Loire). De

cette manière, les médecins peuvent consulter les paramètres médicaux de ces derniers par Internet.

B. DÉMOGRAPHIE MÉDICALE DE LA VALLÉE DE LA DOLLER

L'ASAME a toujours été sensible à la problématique de la désertification médicale, notamment sur le secteur du Haut-Rhin. Sollicitée par de nombreuses communes, l'ASAME a pu offrir une solution en créant des Centres de Santé soit polyvalents soit médicaux sur différents territoires haut-rhinois.

La commune d'Oberbruck, avec le départ du seul médecin généraliste, en l'occurrence DR MANIGOLD qui est parti à la retraite en 2012, s'est retrouvée dans la difficulté.

L'ASAME a donc proposé au Maire de la commune d'Oberbruck, M. Jacques BEHRA, la possibilité d'un accès à un service de téléconsultations au sein du village.

Séduite par cette offre, la municipalité a décidé de mettre à disposition de l'ASAME un local pouvant accueillir ce service de téléconsultations.

Le canton de Masevaux situé dans le territoire 4, dont dépend la commune d'Oberbruck apparaît clairement comme une zone dite fragile en terme de démographie médicale.

Fort de ce constat, et devant la difficulté d'attirer des médecins généralistes libéraux voire même salariés dans ce secteur, l'ASAME et la commune d'Oberbruck ont décidé d'un commun accord l'implantation d'un chariot de télé-médecine dans le village.

C. DESCRIPTION DE LA PRISE EN CHARGE D'UN PATIENT BÉNÉFICIAIRE DE LA TÉLÉCONSULTATION À OBERBRUCK

La téléconsultation a pour objet de permettre à un professionnel médical de donner une consultation à un patient à distance. Cet acte est réalisé en mode synchrone au moyen de la technologie de l'information et de la communication.

Le professionnel requis devra être :

- Un professionnel médical respectant les règles d'exercice de la profession prévues au Code de la santé publique, agissant conformément à sa spécialisation (médicale ou chirurgicale) et/ou à sa qualification ;

Chaque acte de télé-médecine est réalisé dans des conditions garantissant :

- L'authentification forte des professionnels de santé intervenant dans l'acte ;
- L'identification du patient ;
- L'accès des professionnels de santé aux données médicales du patient nécessaires à la réalisation de l'acte au moyen du DMP s'il existe ou par réception par messagerie sécurisée de santé notamment.

Les téléconsultations doivent se faire dans un local adapté à cette pratique. Suffisamment éclairé pour permettre que l'imagerie au niveau de l'écran du chariot de téléconsultation soit optimale. Pour notre projet à OBERBRUCK, le patient sera accueilli par un professionnel paramédical, en l'occurrence un(e) infirmier(e) de l'ASAME.

Ce professionnel expliquera le but de la téléconsultation et obtiendra le consentement éclairé du patient avec documents à l'appui. La carte vitale du patient sera aussi insérée via un emplacement prévu à cet effet sur le chariot.

Le professionnel de santé installera le patient sur la table d'examen ou le fauteuil prévu à cet effet face à l'écran, puis se connectera avec un

Médecin de l'ASAME. L'examen pourra alors commencer. La caméra pourra être déplacée soit par l'infirmier(e) soit par le Médecin. L'infirmier(e) suivra les instructions du médecin. Les outils numériques tels que le dermato scope, l'otoscope, l'échographe, le stéthoscope ainsi que l'appareil ECG pourront être amenés à être utilisés pendant la téléconsultation.

La consultation se poursuit dans l'échange entre le patient, l'infirmier(e) et le médecin autour de l'ordonnance et des soins à apporter. L'infirmier(e) réceptionne l'ordonnance de façon sécurisée. L'ordonnance aura été rédigée par le médecin via un stylet électronique.

Le professionnel médical requis rédige un compte-rendu de l'acte de téléconsultation effectué et complète le dossier du patient. Compte-rendu où sera stipulé les actes et les prescriptions médicamenteuses effectués dans le cadre de la télémédecine ; l'identité des professionnels de santé participant à l'acte, la date et l'heure de l'acte, et, le cas échéant, les incidents techniques survenus au cours de l'acte.

Le médecin peut adresser une copie du compte rendu par voie sécurisée à d'autres professionnels de santé si nécessaire (médecin traitant, ou autre).

Le compte rendu est enregistré dans le dossier médical partagé s'il existe, sous réserve de l'accord du patient à l'ajout de toute information ou donnée médicale jugée utile à la coordination de ses soins.

Le médecin saisit l'activité réalisée au moyen des codes actes afférents et procède à la facturation de la téléconsultation.

D. RELATION AVEC LA CPAM

Tarifs des téléconsultations :

Dans le cadre d'une téléconsultation, le professionnel de santé requis est rémunéré dans la limite de trois actes par patient par an :

En l'occurrence, sur le site d'Oberbruck, la facturation de l'acte sera à hauteur de 23 euros par acte. Les médecins de l'ASAME factureront à cette hauteur, car c'est une activité de médecin généraliste.

Les actes seront pris en charge selon les conditions suivantes :

- Absence de dépassement,
- Pratique du tiers-payant,
- Exonération du ticket modérateur.

Le chariot de télémédecine :



UN PROJET DE GRAND SITE NATIONAL POUR LE BALLON D'ALSACE



Il s'agit d'une démarche partenariale soutenue par l'Etat visant la restauration, la préservation, la gestion et la mise en valeur d'un site classé de grande notoriété et de son territoire environnant.

Ce projet doit aussi permettre de valoriser les ressources locales et permettre des retombées économiques pour le territoire et ses habitants.

Le label Grand Site de France est attribué pour un territoire remarquable avec des qualités paysagères naturelles et culturelles et accueillant un large public. Il s'agit des paysages de France les plus emblématiques, connus et fréquentés tels que la Camargue, le Pont du Gard, le Puy de Dôme, la montagne Sainte Victoire, etc. Il n'existe aucun grand site classé actuellement dans le Grand Est. Le label est décerné par l'Etat pour une durée de 6 ans. Il vient reconnaître au gestionnaire, en l'occurrence le Parc Naturel Régional des Ballons des Vosges, que son action

est conforme aux principes de développement durable.

Les bénéfices attendus sont nombreux notamment :

- un paysage préservé,
- une amélioration de la qualité et du cadre de vie des habitants,
- une attractivité du territoire renforcée,
- des retombées économiques locales,
- un territoire géré au quotidien et structuré autour d'un projet élaboré de manière collaborative avec élus, habitants et acteurs locaux.

L'attribution de ce label Grand Site de France ne se fera qu'après une large concertation, l'élaboration d'un projet et d'un programme d'actions, la validation des différentes étapes, la contractualisation et la mise en œuvre. Autant dire que la route sera encore longue avant la décision ministérielle qui sera publiée au bulletin officiel.

Périmètre d'étude OGS

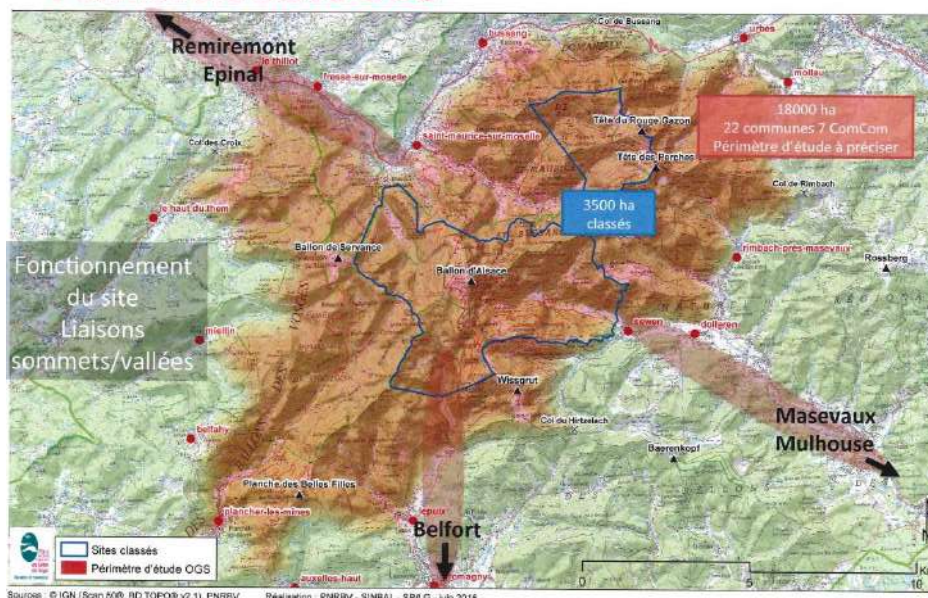

Au conseil municipal

Séance du 17 mars 2016

Le Conseil Municipal,

- Approuve le compte administratif et le compte de gestion 2015 résumés ci-dessous :

Les résultats de clôture au 31 décembre 2015 à savoir :

- 62 469.26 € d'excédent d'investissement
- 324 744.48 € d'excédent en fonctionnement

- Décide d'affecter les résultats comme suit compte tenu des restes à réaliser au 31 décembre 2015 soit : 57 884.00 € en dépenses et 0 en recettes.

La somme de **62 469.26 €** est reportée au **compte 002 R** en recette d'investissement

La somme de **324 744.48 €** est reportée au **compte 002 R** en recette de fonctionnement.

- Vote les subventions allouées aux associations au titre de 2016

Association de gestion salle	600.00
Banque Alimentaire	50,00
Bibliobus	50.00
Club Vosgien	50,00
Divers	70.00
Ecole de musique de Masevaux	200,00
Foyer-Club (200 + 500 € animation St Antoine)	700,00
G.A.S.	80.00
Lutte contre le cancer	50,00
Terre des Hommes	50.00
USOD	500.00
FESTI DÉBAT (dont 100 € festival film engagé)	200.00
Association des paralysés de France	50.00
AFSEP sclérosés en plaques	50.00
Association Espoir	50.00
Association des arboriculteurs de la Vallée de la Doller	50.00
Restos du cœur	50.00
Club du 3 ^e Âge (animation fête Noël)	50.00
Scouts de Thann	100.00

- Approuve le projet de création d'un cabinet médical, confirme l'inscription d'une somme de 33 862 € HT au BP 2016 pour

l'aménagement d'un local en cabinet médical et sollicite une aide financière au titre de la DETR 2016,

- Autorise le maire à signer le bail entre la commune et Monsieur Edouard CASTELLI de Gueberschwihr au prix annuel de 270 € par mois à compter du 1^{er} septembre 2016 pour un local destiné au centre médical.
- Approuve la Révision des Statuts et l'adhésion au Syndicat de la Communauté de Communes de la Vallée de Villé pour le Syndicat d'Électricité.

Les conseillers sont informés :

- Que l'entreprise GAUMEZ (réparation et vente de matériel) va s'installer dans les anciens locaux du CET, ainsi que l'entreprise RENO Plus pour du stockage.

- Que l'enseigne PROXI va ouvrir un magasin fin avril à la place de l'ancien magasin COOP.

- Que la commission d'animation s'est réunie récemment et propose plusieurs dates et évènements pour les mois à venir :

- La fête de la Saint-Antoine aura lieu le dimanche 12 juin 2016.

- La commune propose à nouveau un achat groupé de fleurs pour début mai ainsi qu'une commande groupée de fioul.

- La commune participera le samedi 30 avril à l'opération Haut-Rhin Propre.

- Un pique-nique au verger est prévu comme l'année dernière le dimanche 11 septembre 2016.

- La sortie en forêt communale est programmée pour le samedi 22 octobre 2016.

- Qu'une réunion de présentation du travail réalisé par le Parc des Ballons concernant l'aménagement du Bourg Centre et de la maison BOECKLE aura lieu le vendredi 18 mars.

- Que le bureau d'Etude IMAÉE mandaté par la commune pour réaliser un diagnostic technique du foyer communal a transmis son rapport.

Le maire liste les différents travaux à prévoir pour 2016 :

- Travaux à deux ou trois endroits sur le chemin d'accès au Gresson-Neuweierh,
- Déplacement de l'Écopoint,
- Réfection de la toiture du Club-House,
- Éclairage public : une demande de prorogation du délai des travaux a été transmise à l'ADÈME,
- Aménagement de la Strueth,
- Chemin du Buhl.

Monsieur Hubert BEHRA a participé à une réunion de travail du Syndicat Intercommunal des Sapeurs-Pompiers où il a été évoqué l'acquisition et la transformation des garages du PER (Pôle d'Excellence Rural) pour en faire une nouvelle caserne des pompiers.

Mesdames STUDER et FREITAG rendent compte de la réunion des conseils d'école élémentaire et maternelle.

Séance du 24 mars 2016

Le Conseil Municipal,

Décide de maintenir au titre de 2016 les taux d'imposition

	Base d'imposition	Taux en %	Produit
Taxe d'habitation	459 600	8.85	40 675
Foncier bâti	330 500	8.21	27 134
Foncier non bâti	7 597	65.95	6 397
CFE	28 800	14.09	4 058
TOTAL	459 600		78 264

- Approuve le budget primitif 2016,
- Le budget s'élève en dépenses et en recettes :
- en fonctionnement à 616 953.48 €,
 - en investissement à 452 742.26 €.
- Approuve la soumission de plusieurs parcelles forestières au régime forestier.
 - Approuve le programme d'actions pour 2016 proposé par l'ONF.

Les conseillers sont informés qu'à l'issue de la réunion de présentation du travail réalisé par le Parc des Ballons des Vosges concernant l'aménagement du Bourg Centre et de la maison BOECKLE, il faut mener une réflexion sur le choix de la gérance à savoir :

- bail commercial,
- location gérance,
- contrat administratif : délégations de service public (DSP).

Séance du 30 juin 2016

Le conseil municipal,

Approuve la modification des statuts du Syndicat Intercommunal de Première Intervention de Dolleren-Oberbruck-Rimbach-près Masevaux.

Autorise le maire à signer une convention autorisant l'installation et l'exploitation d'équipements radioélectriques de transmissions dans le grenier de la mairie afin d'améliorer le déclenchement de l'alerte des sapeurs-pompiers.

Demande au maire de présenter un dossier à l'ONF pour soumettre des parcelles au régime forestier.

Renonce à acquérir la parcelle section n° 6, parcelle 29, d'une superficie de 45.27 ares étant donné le prix trop élevé proposé par la SAFER.

Demande de négocier un prix de vente d'un terrain à 2 000 € l'are.

Autorise la création d'un poste d'emploi saisonnier.

Vote une subvention de 200 € pour le financement de l'animation musicale de la Saint Antoine le 12 juin 2016.

Est informé de l'avancement des différents travaux ou projets.

Autorise le maire à ester en justice auprès de la Cour Administrative d'Appel de Nancy suite au rejet du recours auprès du Tribunal Administratif de l'arrêté du PPRI.

Approuve le devis de l'entreprise PICHON d'un montant de 17 828.80 € pour des travaux d'aménagement de la rue du Buhl et sollicite une subvention auprès du Conseil Départemental.

Est informé des différents réunions ou assemblées générales auxquelles le maire ou les adjoints ont assisté.

Simone EHRET

Siegfried RIEDEL (1927-2013)



Vers 1950, au début de la rue de la Renardière. À gauche : la cheminée de la filature Zeller.

Siegfried Riedel est arrivé à Oberbruck en 1947, année de ma naissance. Petite, je craignais un peu ce voisin de quartier, réservé, sinon secret. Il vivait seul, sans famille, parlait une langue différente de la nôtre. Un

mystère planait sur ce personnage venu d'ailleurs, dont on ne savait pas grand-chose, sinon qu'il travaillait à l'usine et qu'il était Allemand.

Il a fallu un demi-siècle pour que, en 2006, suite à quelques mots échangés, j'établisse une vraie relation avec lui. En recueillant ses souvenirs, j'ai découvert, avec son histoire, une personnalité talentueuse, instruite, humaniste.

Je ne reviendrai pas sur le récit du parcours de Siegfried qui a paru au fil des numéros de *L'Écho* 2006/2007 à 2008/2009 ni sur sa vie au camp des prisonniers de guerre d'Oberbruck relatée dans *Patrimoine Doller* n° 21.

En revanche, ce sont les qualités humaines de notre concitoyen que je tiens à mettre en lumière.

Dès ses jeunes années, ses remarquables résultats et réalisations scolaires montrent un élève brillant, tant intellectuellement que manuellement. Puis, à divers moments de sa vie, il a occupé des postes à responsabilité : d'abord dans sa chorale paroissiale, ensuite à la *Hitlerjugend* – fonction qu'il quitta avec soulagement.

Pendant la guerre, son entrée à l'école des sous-officiers le destinait à commander des hommes. Au camp d'Oberbruck, il devint le correspondant d'un organisme chrétien (YMCA) qui œuvrait à adoucir la vie des prisonniers par l'envoi de livres, de jeux et d'équipements pour le sport. C'est Siegfried qui gérait les différents matériels reçus.

Ingénieur et habile bricoleur en ces temps de pénurie d'après-guerre, il se cousait ses propres vêtements et fabriquait de ses mains ce qui lui manquait, entre autres une bicyclette, grâce à des pièces disparates récupérées à la décharge publique d'Oberbruck.

La vie ne lui a pas fait de cadeaux. La perte de son père à 10 ans, la déclaration de guerre à 12 ans, l'embrigadement dans les organisations nazies, l'incorporation dans la *Wehrmacht*, les années de captivité, les privations, l'exil loin des siens, sont autant d'épreuves qui ont pu favoriser l'invalidante et douloureuse maladie de Paget supportée avec courage durant des années.

J'ai admiré sa philosophie : c'est avec recul qu'il a raconté ses déboires, sans amertume aucune. Par ailleurs, sa mémoire était demeurée intacte, tout comme sa sensibilité. « Je ne critiquerai jamais la France, qui a bien voulu m'accueillir. » Il se faisait des scrupules d'avoir dû, au front, « tirer sur des hommes qui ne [lui] avaient rien fait », espérant n'en avoir tué aucun. Et, lors de ses 80 ans, il a dit : « Je préférerais que la mairie, au lieu de m'offrir des fleurs, les dépose au monument aux morts pour mes camarades qui ne sont pas revenus. »



Après trois années passées

Ayant gardé sa nationalité allemande, Siegfried devait régulièrement faire renouveler sa carte de travailleur étranger vivant en France. 2006 : il déchiffre le texte du document, écrit en français.

en maison de retraite, il s'est éteint le 24 octobre 2013 à l'hôpital de Masevaux.

Jacques SCHEUBEL (1942-2015)

Troisième d'une fratrie de six enfants des époux Jules SCHEUBEL et Maria EHRET, Jacques a grandi à Oberbruck où il a fréquenté l'école primaire, avant de poursuivre des études secondaires et supérieures. Par la suite, il a été successivement :

- chercheur en psychophysiologie à Strasbourg ;
- enseignant à l'Institut Don Bosco à Landser ;
- et, à partir de 1977, psychothérapeute, aux côtés de Denise ROY, d'abord à Schiltigheim, puis à La-Petite-Raon, petite commune du département des Vosges.



En 2004, il a fait paraître un ouvrage intitulé « **Sentir et vivre** », fruit de son expérience personnelle et professionnelle. Ce livre, traitant de la dépression nerveuse et des moyens de la soigner par la psychothérapie, a été présenté dans *L'Écho* 2004/2005.

Une de ses patientes se remémore la richesse humaine de son thérapeute :

« Durant le temps de ma thérapie avec Jacques, j'ai apprécié non seulement ses qualités exceptionnelles d'empathie, d'écoute, de compréhension, de clairvoyance, mais aussi son don de compassion (souffrir avec...). Il a été un de ces êtres d'exception, dont le souvenir reste dans nos cœurs pour toujours... »

Tout en s'investissant dans son métier, Jacques s'est adonné à bien d'autres passions, à commencer par l'aviation.



Dans sa jeunesse, avec son frère Francis, il concevait et fabriquait des modèles réduits d'avion : planeurs, avions motorisés.

Un villageois se souvient :

« Dès que nous, gamins, entendions le petit vrombissement des avions des frères SCHEUBEL au terrain de foot du Breuil (l'actuel aérodrome), nous y courions pour assister au spectacle. Francis et Jacques nous confectionnaient même de petits avions en balsa, que nous pouvions, pour notre plus grande joie, faire planer et même faire pirouetter en looping avec un système de catapulte. Qu'est-ce qu'on s'amusait bien !

C'était "la Belle Époque", où l'on savait apprécier les choses simples, de petits bonheurs, en somme. De plus, nos parents étaient rassurés de nous savoir en compagnie des frères SCHEUBEL ! »

Plus tard, Jacques a été pilote de planeur, puis d'avion de tourisme. Affilié à l'Aéro-Club d'Oberbruck, il a également été pilote et moniteur de deltaplane, ainsi que pilote de parapente à moteur.

Par ailleurs, notre frère était un **"touche-à-tout" ingénieux**. Ni la mécanique, ni les métiers du bâtiment, n'avaient de secret pour lui. Ainsi, il a remis en état ses voitures d'occasion successives, et surtout rénové deux bâtisses anciennes : sa ferme vosgienne, qu'il a équipée, entre autres, d'impressionnants panneaux solaires, et la maison de son enfance au 6, rue du Buhl à Oberbruck.

Il prenait également plaisir au jardinage, à la cuisine, la lecture, l'écriture, la musique.



Du touret à meuler à la cithare autoharp.



2007 : concert du Chœur des Trois Abbayes à Jettingen (Allemagne).

Photo extraite de l'album « Jacques et le C3A ».

Dans les Vosges, il a chanté dans deux chorales : l'Ensemble Vocal de Salm, à voix mixtes, et le Chœur d'hommes des Trois Abbayes, participant aux concerts de ces groupes tout au long de l'année.

À l'issue de six années de maladie supportée avec courage, Jacques s'est éteint dans sa maison à Oberbruck, entouré des siens, rejoignant notre frère Joseph, décédé moins de trois mois auparavant.

Ses funérailles ont été embellies par les voix riches et prenantes de ses amis choristes.

Bernadette COMTE née SCHEUBEL

Premiers vols à l'Aéro-Club

Extraits d'un article paru dans *L'Écho*
Septembre-Octobre 1975 :

« L'Aéro-Club d'Oberbruck a 3 ans. Grâce aux habitants du village qui ont bien voulu céder leurs terrains au Département, M. Brobecker, de Masevaux, a aménagé une piste de 500 m sur le terrain du Breuil. Avions à moteur, modèles réduits, planeurs et ailes volantes ont là un magnifique espace pour décoller et atterrir.

Actuellement, la piste appartient au Département qui la loue à l'Aéro-Club. M. Brobecker, président de l'association, a construit de ses propres mains, aidé par des amis, le magnifique hangar qui abrite les avions et l'atelier.

Ce hangar a déjà servi aussi de chapelle pour célébrer la messe pendant des travaux de réfection de l'église, et de salle de fête pour la Noël des personnes âgées.

Deux avions quadriplaces sont à la disposition des dix pilotes du Club. Ces deux avions sont munis de volets d'atterrissage et de becs automatiques. Ces dispositifs à la pointe du progrès rendent ces appareils très sûrs, et leur permettent d'atterrir et de se poser court. Avec ces avions de 150 et 180 chevaux, un pilote peut emmener trois passagers pour un petit tour au-dessus des Vosges, tous les samedis après-midis et dimanches.

L'école de pilotage est assurée par deux moniteurs de Montbéliard. Trois élèves-pilotes sont sur le point d'obtenir leur brevet : Georges Koenig, de Dolleren, Denis Scheubel, de Sentheim, et Jean-Marc Bouilly, d'Oberbruck.



Les passagères du "Mousquetaire", l'avion du club, après le baptême de l'air donné par Jacques (à droite).

De gauche à droite : Sœur Marie-Fernand, Sœur Marie-Noëlle Klingler, Sœur Hortense.

Le vol libre :

Récemment a été créé à l'Aéro-Club une section "Vol Libre". On y pratique un sport passionnant, consistant à voler avec un planeur ultra-léger, qui ne pèse que 15 kg. Cet appareil, comprenant une toile fixée sur une armature en duralumin, s'appelle "Rogallo", du nom de son inventeur. Mais il est communément nommé "Deltaplane", une marque de ces ailes volantes.

Jean-Marc Bouilly, le premier, a fait une démonstration avec un de ces appareils. Par la suite, les frères Jacques et Philippe Scheubel, ainsi que Denis Scheubel, en ont également acheté un. Après s'être entraînés tout l'hiver, ils ont suivi des stages d'initiateurs, puis de moniteurs. Ils peuvent maintenant enseigner officiellement le vol libre. L'école fonctionne tous les samedis après-midis.

Philippe Scheubel a même entrepris la construction d'un appareil personnel assez lourd (25 kg) et très grand ; il peut emmener deux personnes à la fois ! La toile a nécessité 180 m de couture au point zig-zag. Ce prototype plane remarquablement et de nombreux visiteurs viennent à l'Aéro-Club le dimanche après-midi pour admirer ses majestueuses évolutions. »

Jacques SCHEUBEL

Responsable de la Section Vol Libre
de l'Aéro-Club de la Haute-Alsace

À l'époque, le vol libre était quasi interdit en Alsace, à cause d'une réglementation préfectorale absurde. Aussi, lors de leurs vols, Jacques et Philippe se faisaient souvent pourchasser par les gendarmes. Déployant tous ses talents de négociateur, Jacques a effectué les démarches nécessaires pour que ce sport puisse être pratiqué dans les vallées de Masevaux et de la Thur, ainsi que sur le sommet du Markstein. Si aujourd'hui les hommes volants de l'Est de la France, de Belgique, de Suisse et d'Allemagne peuvent voler dans notre secteur en toute légalité, c'est à Jacques Scheubel qu'ils le doivent.

Gérard Brobecker est décédé le 21 août 2011, Jacques Scheubel le 6 novembre 2015. Avec la disparition de ces deux figures emblématiques du sport aérien dans notre fond de vallée, se tourne une page de l'histoire locale.



US OBERBRUCK-DOLLEREN

HOPLA ROT

Chronique de l'USOD

À l'approche des Jeux Olympiques, il est essentiel de juger de l'état de forme de nos équipes. Faisons le bilan d'une saison riche en rebondissements et en émotions.

L'équipe 1 (PH) : Marathon : une longue épreuve

Le changement d'entraîneur à la trêve aura-t-il eu un impact psychologique sur le comportement des joueurs ? À en croire les résultats, il semblerait que oui. Alternant les bons résultats face aux ténors mais les pires face aux mal classés, les rouges ont assuré le maintien bien avant la fin de la saison (8^e/12). Espérons que le championnat à venir se déroulera dans un climat

plus serein et que la qualité des rencontres à domicile sera à la hauteur des espérances des spectateurs.

L'équipe 2 (D3A) : Trampoline : des hauts et des bas

Ne nous voilons pas la face, on attendait bien mieux de ce groupe. Même si le classement est correct (5^e/10), on espérait, sinon la lutte pour la montée, du moins une place sur le podium. Mais quelques couacs contre les « petites » équipes ont eu raison des ambitions locales. Partie remise ? Et pourquoi pas si l'entame du championnat se montre prometteuse !

L'équipe 3 (D1B) : Escrime : l'équipe fait mouche

Après un cycle aller très performant, cette formation a conforté sa place sur le podium lors du cycle retour (3^e/11). Malgré les remaniements continuels liés aux blessures et aux absences, elle a su fort honorablement tirer son épingle du jeu.

L'équipe 4 (D2B) : Aviron : on rame

Tributaire des autres équipes locales, la 4 a ramé bien souvent, non pas dans le jeu où elle s'en est pas trop mal sortie (6^e/11), mais pour arriver à aligner chaque dimanche une équipe compétitive. Mais la bande à Housi, le futur retraité de l'USOD, a tenu bon jusqu'au bout de la saison.

Les U18 (A) : Lutte : un vrai combat

Face à des adversaires plutôt coriaces, les rouges ont dû batailler ferme pour se montrer à leur avantage. Et malgré des résultats en dents de scie, le classement (4^e/9) est plus que satisfaisant. En se battant on n'est jamais perdant.

Les U15 (P) : Plongée : en apnée

Un sérieux manque de gabarit, un effectif limité, des absences répétées : pas facile de s'en sortir en Promotion où certaines formations sont au-dessus du lot. Le classement (9^e/11) ne reflète malheureusement pas la combativité de ce groupe.

Les U13(A) : Tir : en pleine cible

On les savait capables de jouer les premiers rôles. Et c'est fort logiquement qu'ils ont obtenu le titre tant convoité (1^{er}/6). Bravo à eux. Dommage qu'ils se soient inclinés aux tirs au but en poule de classement.

Les U11 (A) : VTT : volonté tout terrain

Sans classement mais pas sans enjeu. À n'importe quel âge, on joue pour gagner. Nos jeunes pousses ont certes connu des fortunes diverses mais ils n'ont jamais baissé les bras. Et c'est bien là l'essentiel.

Les débutants et les pitchouns : Triathlon : foot, jeu, plaisir

Progresser en s'amusant (et vice-versa) : tel est le leitmotiv de ces champions en herbe et de leurs dirigeants. Soutenus par les parents et grands-parents, ils se sont dépensés sans compter (sauf les buts) et sans pression.

Après le stage foot (6-7-8, 11-12 juillet) et le Grimpelturnier (10 juillet), les vacances prendront le pas sur la compétition.

En attendant la reprise à l'Union Sportive Oberbruck Dolleren...

« Allez les Rouges ! »



Étienne BAEUMLER

Sapeurs-Pompiers DOLLEREN-OBERBRUCK-RIMBACH

L'ACTIVITE OPERATIONNELLE DE SAPEURS POMPIERS EN 2015

2015 aura été une année riche en interventions, avec 65 interventions :

- ✓ 43 sorties pour secours à personnes (SAP),
- ✓ 6 sorties pour incendies,
- ✓ 17 sorties pour opérations diverses.

La répartition géographique des interventions est la suivante :

- ✓ 33 interventions à OBERBRUCK,
- ✓ 27 interventions à DOLLEREN,
- ✓ 6 interventions à RIMBACH, sachant que la fusion avec cette commune n'était effective qu'à partir du 1er septembre 2015.

En termes de statistiques, les opérations secours à personne représentent 65 % des interventions du CPI, suivie par les opérations diverses, 26 %, et les incendies 6 %.

L'ACTIVITE DES JSP – JEUNES SAPEURS POMPIERS

Les Jeunes Sapeurs-Pompiers représentent un vivier non négligeable pour les CPI locaux et les Centres de Secours.

Notre CPI accueille ponctuellement les formations des JSP. Plusieurs de nos pompiers assurent des cours théoriques et encadrent les manœuvres des JSP.

Les cours sont dispensés les samedis après-midi, et se répartissent entre séances de théorie, de manœuvres et de sport. A l'issue de leur formation et de la validation de leur brevet de cadet à 16 ans les JSP sont intégrés comme sapeurs-pompiers volontaires.

Si vous avez entre 12 et 15 ans et que vous souhaitez rejoindre les rangs de cette association, n'hésitez pas à contacter Christian TROMMENSCHLAGER au 06/62/51/55/62.



A cela, il faut rajouter les FMA (formations et maintien des acquis) organisées en interne ainsi que les mises à niveau en matière de secourisme.

Le CPI a également participé à la cérémonie commémorative de la fin de la Première Guerre mondiale le 10 novembre à DOLLEREN, avec la participation des enfants des écoles. Au cours de cette cérémonie 7 pompiers ont été promus.



Le Chef du CPI, Christian TROMMENSCHLAGER, a été nommé délégué départemental des JSP du HAUT-RHIN. Désigné par les instances de l'Union Départementale, il est à la tête de 75 sections de JSP, représentant 1 200 jeunes dont 200 vont se présenter au brevet de cadet cet automne.

ET DU COTE DE L'AMICALE

L'activité du CPI n'est pas qu'opérationnelle. L'Amicale participe aux différentes actions d'animation.



Participation au Trail des Sources le 30 mai, avec un poste de secours à la FENNEMATT, une équipe s'occupant des repas et de la buvette à l'arrivée.

La FETE DU VILLAGE à DOLLEREN le 4 juillet, organisée en association



avec le Conseil de Fabrique sur les hauteurs du village au Schlumpf, avec grillade,

musique et un bûcher.

Participation au GREMPELTURNIER à OBERBRUCK le 18 juillet.

SPORT ET POMPIERS

Une belle journée sportive lors du challenge qualité organisée à HIRSINGUE le 24 avril dernier, et une belle collecte de médailles :

En vitesse : Perrine première en catégorie junior, Mélissa deuxième en catégorie minime, et Benoit premier chez les vétérans.

Au grimper de corde : Romain deuxième en catégorie junior.

Au parcours sportif : Véronique troisième chez les vétéranes.



La FÊTE PATRONALE le 13 septembre, organisée en association avec le Conseil de Fabrique, dans la cour du Presbytère.

Distribution des calendriers dans les trois communes les 28 et 29 novembre.

Les membres de l'Amicale remercient d'ailleurs chaleureusement la population des trois communes pour l'accueil qui leur a été réservé.

Et pour finir l'année, nous nous sommes donné rendez-vous à la salle communale de RIMBACH pour fêter notre Sainte Patronne.

Les médaillés posent avec Madame la Sénatrice Catherine TROENDLE.



Le Club du Troisième Âge

Nos rencontres du jeudi sont toujours placées sous le signe de la bonne humeur.

C'est ainsi que nous nous sommes retrouvés à l'Auberge du Schlumpf pour clore la saison.

Monsieur le maire nous a fait l'honneur d'être parmi nous et nous l'en remercions. Dans ce cadre si familial, chacun a trouvé sa place autour de la table bien dressée.

Après l'apéritif, un bon repas nous a été servi. Pas besoin d'animation, les discussions autour de la table allaient bon train et de joyeux rires ont créé l'ambiance.

Deux magnifiques arrangements floraux, livrés par le fleuriste, ont été offerts aux animatrices. Encore merci à tous.

Nul n'avait envie de quitter ces lieux.

Malheureusement, dans la soirée, nous avons appris avec tristesse le soudain et imprévisible départ vers un autre monde de notre amie Jeanne qui partageait encore avec nous cette belle journée.

Son départ et l'absence des membres qui nous ont déjà quittés laissent des traces douloureuses, mais aussi de bons souvenirs.

C'est main dans la main que nous nous tournons vers l'avenir et préparons nos rencontres pour la prochaine saison.

Rendez-vous JEUDI 29/09/2016 à 14 h au Foyer (ouvert à toute personne intéressée).



À la chorale...



L'activité de la chorale a été intense, comme toujours d'ailleurs.

Outre nos différentes animations religieuses, avec les temps forts du calendrier liturgique, dont la fête de Pâques, nous avons participé à la cérémonie du dimanche 8 mai dernier. Cette année, nos amis de Kirchberg sont venus renforcer nos rangs, ladite cérémonie ayant eu lieu juste après l'office dominical.

Après l'interprétation de l'Hymne Européen et de la Marseillaise, nous nous sommes retrouvés au Foyer-Club, autour du pot de l'amitié offert par la commune.

Il n'y a pas eu de journée Laudate 2016 sur notre doyenné. En compensation, on nous a proposé de participer à la Veillée du Jubilé organisée par l'Union Sainte-Cécile à la basilique de Thierenbach le samedi 4 juin au soir. Pour diverses raisons, dont un programme très chargé en avril, mai et juin, nous n'y avons pas donné suite.

Le dimanche 12 juin, nous avons honoré notre Patron, saint Antoine de Padoue, lors d'une messe festive présidée par Monsieur l'Abbé BALLAST et concélébrée par Monsieur l'Abbé François KLINGLER.

Celle-ci a débuté par la Litanie, reprise en chœur par toute l'assemblée.

Il s'agit tous les ans d'un moment très fort pour les choristes d'une part, et les paroissiens d'Oberbruck et d'ailleurs d'autre part, qui viennent en grand nombre chanter et se recueillir avec nous.

Le dimanche 26 juin, nous avons participé à la fête de notre Communauté de Paroisses à l'église de Masevaux.

La journée a commencé par une messe solennelle en l'honneur de saint Jean-Baptiste, présidée par Mgr GRALLET, Archevêque de Strasbourg.

À 12 heures, nous nous sommes retrouvés avec nos amis de Kirchberg autour d'un bon repas servi à la salle polyvalente de Masevaux. Cela nous a permis de clore cette année de travail dans une ambiance conviviale et détendue. Nous en avons profité pour souhaiter un très joyeux anniversaire à notre doyen, Maurice KLINGLER, président de la chorale de Kirchberg, qui fêtait ses 85 ans le 27 juin.

A présent, nous voilà en « vacances de répis » jusqu'en septembre.

Bon repos à tous, et à la rentrée...

Marianne FEUVRIER

La vie des écoles

Ménage de scène

Le vendredi 20 mai, nous sommes allés à Sewen pour voir un spectacle sous chapiteau.

Les élèves de la classe maternelle d'Oberbruck nous racontent :



« Il fait du vélo à une roue. »

« J'aimais bien quand il a fait du vélo à une roue parce qu'il nettoyait. »

« J'ai bien aimé le vélo parce qu'au début il n'arrivait pas. »

« J'ai aimé quand elle se met à l'envers. »

« Elle fait l'équilibre. »

« J'ai bien aimé quand il a porté la fille, il est fort. »

« J'ai aimé quand la femme est montée sur l'échelle. »

« La tête était par terre et les pieds en l'air. »

« J'aimais bien quand il faisait la roue. »

« Le clown a fait du feu. »

« J'ai aimé quand il a jonglé avec les grandes allumettes et quand il a fait du feu. »

« J'ai aimé quand il a fait du feu avec les shamallows. »

« J'aime bien quand il a lancé des flammes. »

« J'ai beaucoup aimé quand il a jonglé avec les bâtons de feu. »

« Il fait du feu, comme avec les shamallows. »



Les élèves de la classe de CE2-CM1-CM2 d'Oberbruck ont choisi de vous présenter quelques sujets qui leur tiennent à cœur à travers un travail de recherche, d'écriture et de mise en page.

L'ombre et la lumière s'invitent à l'école...

Il existe les éclipses solaires et les éclipses lunaires.

En astronomie, une éclipse se produit lorsqu'un objet comme une planète ou un satellite naturel cache une source de lumière comme une étoile ou un soleil pour un observateur.

Les éclipses de Soleil :

Pendant une éclipse de Soleil : le Soleil, la Lune et la Terre sont alignés.

Ceux qui voient l'éclipse se trouvent dans l'ombre portée de la Lune sur la Terre.

Les éclipses de Lune :

Pendant une éclipse de Lune : le Soleil, la Terre et la Lune sont alignés.

Ceux qui voient l'éclipse se trouvent dans l'ombre propre de la Terre. L'ombre portée de la Terre sur la Lune la rend sombre.

L'art et les ombres

Les ombres chinoises

Les ombres chinoises peuvent être à la fois créées avec les mains, le corps ou avec des sortes de marionnettes cachées derrière un théâtre. Dans tous les cas, on utilise une lumière avec laquelle on joue pour créer d'autres formes.

Les engins de chantier



1. Qu'est-ce qu'un chantier ?

Un chantier est un endroit où l'on construit des bâtiments, des autoroutes...

Un chantier c'est beaucoup de gens qui travaillent pour fabriquer quelque chose (des bâtiments, des maisons etc.)

2. Les engins de chantier :

Le rouleau compresseur ou compacteur

Un rouleau compresseur, c'est un gros cylindre de métal qui sert à aplanir le sol.

Le camion toupie ou malaxeur

Un camion malaxeur est généralement appelé camion toupie, c'est un camion qui transporte du béton frais. Le camion a un réservoir qui tourne en forme de toupie et qui est incliné. Le mouvement du réservoir permet le mélange continu du béton frais et empêche la séparation du béton pendant le transport.

Le tombereau



Un tombereau c'est la benne d'un camion qui peut basculer vers l'arrière. Il sert par exemple à décharger le sable.

Lubin, Léo, Maël, Théo, Lucas

L'air

1. Qu'est-ce que l'air ?

L'air est invisible, léger, inodore (n'a pas d'odeur), incolore (n'a pas de couleur)...

2. A quoi sert l'air ?

Il nous sert à respirer, à faire vivre certains organismes, à faire fonctionner certains objets comme le moulin, le cerf-volant, le moulinet, le parachute... D'autres objets, par contre, déplacent de l'air comme le sèche-cheveux, le ventilateur, l'éventail, la pompe à vélo...

3. A vous de jouer...

L	A	N	E	Z	M	O	W	Z	A	Q	X	I	F	G
M	E	B	E	G	X	E	O	L	I	E	N	N	E	V
O	R	G	V	E	C	A	I	R	R	V	H	C	J	C
U	X	V	E	I	N	C	D	E	O	Y	Z	O	V	E
L	F	Y	A	R	I	N	V	I	S	I	B	L	E	R
I	A	C	G	C	A	E	B	L	D	U	T	O	D	F
N	A	Z	A	E	N	E	W	I	M	N	A	R	E	V
E	N	M	Z	T	N	S	T	O	E	A	Z	E	V	O
T	P	S	I	V	U	E	M	V	E	N	T	R	E	L
N	I	L	E	R	W	Z	Y	Q	L	G	H	C	N	A
Y	E	I	E	F	U	P	O	L	L	U	A	N	T	N
R	H	R	J	U	I	E	T	K	L	O	N	M	A	T
X	E	I	V	M	Q	P	O	U	M	O	N	B	I	W
A	L	Y	I	E	H	J	Y	H	J	G	K	L	L	V
P	U	L	L	E	U	I	N	O	D	O	R	E	I	E

Mots à chercher : éolienne, poumon, moulinet, inodore, vent, gaz, fumée, éventail, polluant, cerf-volant, nez, invisible, oxygène, air, aérer, voilier, incolore

Madison, Laurène, Coralie, Aurélien, Victor

Stosswihr, le retour !



Dimanche 8 mai, nous, les élèves de la classe de CP-CE1 de Rimbach, sommes partis en bus direction Stosswihr, pour y passer une semaine ensemble en classe verte.

Comme la route était trop étroite pour monter jusqu'au centre PEP, le bus nous a déposé près de la mairie. Quelqu'un était venu nous prendre nos bagages. Hop, en route, nous montons à pied. A peine le temps d'arriver et de mettre les valises dans nos chambres que nous voilà déjà partis pour le repas. On a fait la connaissance de Tekla, notre animatrice. Ensuite, il nous faudra encore finir les lits et vider les valises. Avant d'aller nous coucher on a encore pu faire une petite balade autour du centre. C'est l'heure d'aller au lit, pas facile de trouver le sommeil, la maîtresse nous a laissé discuter un peu mais après il a fallu dormir. Presque personne n'a pleuré, on est des champions !

Le lundi matin, après le petit déjeuner, on a rencontré Stéphane notre autre animateur. Il nous a parlé des arbres et après on a fait des petits jeux d'orientation avec des photos. L'après-midi, on est monté au rocher du Katzenstein où on nous a raconté la légende liée à cet endroit. Le soir, on a fait une veillée avec des jeux. Il fallait résoudre des énigmes pour gagner des petits cailloux. On s'est bien amusé. On s'était même mélangé avec la classe de CM2 de Rixheim.

Le lendemain, après le petit déjeuner, on a refait des jeux d'orientation et Stéphane nous a expliqué la pollinisation des fleurs. L'après-midi, nous sommes partis à pied, visiter une chèvrerie. Stéphane nous a montré comment faire pour traire les chèvres. Il y

avait aussi des cochons qui ne sentaient pas bon ! La veillée du soir était chouette, on nous a raconté des contes et des légendes de la vallée de Munster avec des ombres chinoises.

Le mercredi, on est parti toute la journée en randonnée. On a fait un pique-nique le midi. On a beaucoup marché et rigolé, mais pour certains, c'était dur car ils avaient mal aux pieds. Le soir, on était bien fatigué alors, pas de veillée, mais quelques

jeux de société ou dessins et on est vite allé se coucher.

Jeudi matin, on est parti à pied à la ferme pour découvrir la fabrication du munster. On a pu en goûter ainsi que du barikas (c'est comme ça qu'ils appellent le bargkas là-bas), c'était trop bon ! L'après-midi, on a continué l'orientation mais cette fois il fallait se repérer sur un plan. C'était pas facile pour tout le monde ! Le soir on a fait une boum avec les copains de Rixheim. On s'était fait beau pour l'occasion : les filles avaient mis une belle robe et les garçons une jolie chemise. La soirée était super, on a beaucoup dansé, il y avait de la lumière comme en boîte de nuit ! On a aussi pu mieux connaître les copains de l'autre classe.

C'est déjà le dernier jour, c'est passé trop vite ! On a dû défaire les lits et faire un petit baluchon avec le linge pour l'emporter à la lingerie, c'était marrant. Avec Stéphane, on a travaillé sur les conifères et on a dû chercher différents fruits de ces arbres dans le centre. Après le repas de midi, on a dû faire les valises et vider les chambres. On a fini l'après-midi en faisant une dernière fois de l'orientation. On avait un nouveau parcours plus long et plus dur cette fois. Personne ne s'est perdu mais tout le monde n'a pas pris le bon chemin... Après un dernier goûter, Stéphane nous emmené à pied jusqu'au bus. Ça y est, c'est fini, on retourne chez nous, la tête pleine de souvenirs. C'était trop court, on a tous envie d'y retourner l'année prochaine !

Et pourquoi pas ?

Les élèves de la classe de CP-CE1 de Rimbach.

Oberbruck star des ondes FM

C'est durant la semaine du 14 au 18 Mars 2016 que notre village fut mis sur le devant de la scène par la radio locale et régionale France Bleu Alsace.

Cette initiative de la radio a pour but de faire connaître à tous les auditeurs un village de la région en y vantant ses qualités touristiques, sportives, culturelles ou encore environnementales. Enfin



bref toute chose qui donne envie de venir au village.

Cette semaine d'interviews de différents acteurs locaux débuta par le mot de notre maire le lundi au petit matin.

C'est ensuite Jean-Marie EHRET qui ouvrit le bal avec une interview sur l'histoire du village, son activité économique passée et sa vie quotidienne.



Puis mardi ce fut au tour de Bruno MATHIEU de nous parler de la Doller et de son environnement qui abritent de nombreuses espèces à observer. Tout endroit dans la nature est propice à l'observation et la découverte de « dame nature », ce qui permet de la respecter et de transmettre ses valeurs aux générations futures.



Mercredi, c'est Claire FREITAG qui prit le micro pour nous parler du verger communal et de la convivialité de cet endroit.



Un endroit parmi d'autres dans le village où il fait bon se rencontrer et échanger « plutôt que de rester devant sa télé ».



Jeudi, Anne HIRTH, de l'auberge du Gresson, invita tous les marcheurs à venir dans sa ferme pour y manger et dormir car un village ne s'arrête pas à son centre mais va bien au-delà pour le plaisir de tous. Certes le climat peut y être rude mais le cadre est exceptionnel et l'on y goûte des produits locaux préparés avec soin par Anne et sa famille.



Enfin, vendredi ce fut au tour des footballeurs de l'USOD, avec le président Éric MANIGOLD et le vice-président Armand HENSINGER, de nous présenter leurs activités et leurs ambitions. En effet, l'USOD (dernier club de la haute-vallée) « a tout d'un grand club », avec de l'énergie à revendre.



Martial LERCH



Au fil de l'année

JANVIER

Les vœux du Maire



Comme tous les ans à pareille époque les vœux de la municipalité permettent de faire le point sur les réalisations de l'année écoulée et de présenter les projets pour la nouvelle.

Une partie de la population a répondu à l'invitation du Maire ainsi que Michel DALLET, Maire de Rimbach et vice-président de la Com-Com en remplacement du Président Laurent LERCH, Fabienne ORLANDI, Maire de Kirchberg et Conseillère Départementale, Jean-Marie EHRET, Maire de Dolleren et Président de la Société d'Histoire, les adjoints et conseillers municipaux, les maires et adjoints honoraires, le Président de L'ASAME, Paul MUMBACH ainsi que Ariane MUNSCH, responsable du pôle des infirmiers, le Commandant BRISWALTER représentant le SDIS, les représentants des Brigades Vertes, le Chef de Corps des Sapeurs-Pompiers, le Président et le Vice-Président du Syndicat d'eau, les représentants des associations locales, du commerce local, etc.

Le maire a également souhaité un prompt rétablissement à M. et Mme Henri WEISS, victimes la veille d'un accident de la route causé par un chauffard. Il a également rendu un vibrant hommage à Joseph SCHEUBEL, décédé en août 2015, pour son engagement et son investissement au service de notre commune.

Si au niveau communal l'année 2015 n'était pas très satisfaisante, une petite rétrospective en images préparée par l'adjointe Claire FREITAG a toutefois permis de montrer quelques actions sympathiques et la réalisation de quelques travaux indispensables au niveau de la commune.

Pour 2016, le premier magistrat se montrait plus optimiste afin qu'Oberbruck reste et redevienne le centre-bourg de la Haute-Vallée de la Doller.

Avant de passer la parole aux invités d'honneur et d'offrir le verre de l'Amitié, le maire a profité de l'occasion pour mettre à l'honneur Catherine KLINGLER en tant que donneuse de sang avec la remise d'une médaille et du diplôme.

Réunion publique pour le PLU



La réunion publique d'information concernant notre PLU a eu lieu le vendredi soir 15 janvier 2016 au foyer-communal. C'est M. Thibaud DE BOHN du Cabinet Topos qui à l'aide d'une vidéo projection a donné toutes les explications concernant ce plan local d'urbanisme. Les habitants du village qui ont participé à cette réunion d'information ont eu l'occasion d'avoir des réponses claires à leurs interrogations. Les deux derniers numéros de l'Écho (N° 155 de juillet 2015 et N° 156 de janvier 2016) ont largement expliqué les modalités de transformation du POS en PLU ainsi que la phase finale de l'opération. Celle-ci doit toutefois

obtenir le feu vert de la Com-Com avant l'arrivée du PLUI (plan Local d'Urbanisme Intercommunal) d'ici 2020.

FÉVRIER

Monsieur Ferdinand BEHRA fête ses 90 ans le 17 février

C'est Hubert BEHRA, adjoint au maire, qui s'est déplacé chez Ferdinand BEHRA pour lui remettre un panier garni, offert par la Commune, à l'occasion de son anniversaire. Nous lui souhaitons de rester aussi vaillant pendant encore de longues années.



MARS



Le samedi 12 mars, l'assemblée générale du Club-Vosgien s'est tenue au foyer-club d'Oberbruck.

AVRIL

Motoculture Gilles & fils

Le rêve se concrétise désormais pour tous les jardiniers, paysagistes ou autres bûcherons « de plaisance » qui prolifèrent dans la Haute-Vallée !

C'est dans l'ancien magasin du CET que s'épanouit désormais ce paradis pour bricoleurs, sous l'étiquette « Motoculture Gilles & Fils » : motoculteurs, tondeuses, débroussailleuses, tronçonneuses, souffleurs-déneigeurs — en vente ou en entretien/réparation, avec fourniture d'accessoires, et affûtage. Une valeur sûre pour Oberbruck, Gilles GAUMEZ ayant été formé chez Affuloc à Sickert. Ses anciens patrons, Henri et Suzanne MESSERLIN, ont d'ailleurs eu à cœur de venir l'encourager lors de l'inauguration le samedi 2 avril 2016. En présence de Laurent LERCH, président de la Com-Com, maire de Masevaux-Niederbruck, de Franck SCHEIBEL, directeur du CET, et des élus locaux, le maire d'Oberbruck Jacques BEHRA a souligné l'importance de la métamorphose du centre-village, depuis qu'Oberbruck a été classé « Centre-Bourg de la Haute-Vallée de la Doller ». Gilles est secondé par son fils Manuel.



Horaires :

- mardi au vendredi : 8 h – 12 h et 14 h – 18 h 30
- samedi : 8 h – 12 h et 13 h 30 – 17 h

Tél. : 06 80 54 99 94

Le cirque Calypso



Après quelques années d'absence, un chapiteau de cirque est à nouveau venu se planter à Oberbruck. Il s'est installé le week-end des 23 et 24 avril. Malgré une météo un peu capricieuse, les deux représentations étaient complètes. Le spectacle était de bonne qualité. Le cirque Calypso est tenu par un couple avec ses deux jeunes enfants. Il était surprenant de voir un chameau ainsi qu'un lama paître dans l'herbe avec la piste du Schlumpf en arrière-plan. Les propriétaires du cirque ont d'ores et déjà fait une demande auprès de la commune afin de revenir s'installer l'année prochaine.

Ouverture du magasin PROXI

Après bien des rebondissements, c'est grâce à la détermination du maire Jacques BEHRA — et à la venue providentielle et charismatique de la nouvelle « âme » du magasin en la personne de Marie-Louise RIETH — que l'ancienne supérette Coop vient de rouvrir sous l'enseigne Proxi, dans les locaux loués par M. CASTELLI. Ce dernier nous a honorés de sa présence à l'inauguration du samedi 30 avril, aux côtés de Fabienne ORLANDI, Conseillère Départementale et Maire de Kirchberg, Laurent LERCH, Serge DURIEUX, Christian Blind, président honoraire de l'association des commerçants, et des représentants des communes voisines.



Saluons la démarche de la gérante qui, après réorganisation du magasin, a choisi de valoriser les produits locaux et un maximum de produits bio. En nouveauté : un « coin dégustation » pour prendre une boisson, éventuellement accompagnée d'une viennoiserie, pâtisserie, entrée chaude. Un lieu convivial pour se retrouver entre amis, par exemple.

Horaires :

- lundi au vendredi : 8 h – 12 h 30 et 15 h – 18 h 30
- samedi : 8 h – 12 h 30 et 14 h – 16 h
- dimanche : 9 h – 12 h

Tel. : 09 67 70 90 57

Portés par l'élan printanier, nous nous réjouissons de cette redynamisation du commerce, du village et de la Haute-Vallée — redynamisation bienvenue dans un contexte d'ancrage et de relocalisation.

Une balayeuse dans les rues du village :

Depuis 3 ans la Municipalité fait appel à une balayeuse principalement au printemps pour nettoyer les rues du village. Cette année c'est l'entreprise FSC Services qui est intervenue en date du vendredi 29 avril 2016.



À titre expérimental cette entreprise est également intervenue le lundi 25 juillet pour l'arrachage des mauvaises herbes le long des rues.



MAI

Repas du 3^e âge au Schlumpf :

C'est maintenant devenu une petite tradition car avant chaque pause estivale, le club du 3^e âge se retrouve pour un repas en commun qui a eu lieu le jeudi 3 mai 2016 à l'Auberge du Schlumpf. Comme d'habitude tout le monde s'est retrouvé dans la joie et la bonne humeur mais ces retrouvailles ont été endeuillées par le décès brutal dans la soirée de Mme Jeanne EHRET. Même si elle se plaignait un peu d'un problème de digestion, rien ne laissait présager une telle issue lors de ce repas durant lequel elle discutait de tout avec ses voisins de table.



Journée Haut-Rhin propre et ... fleuri

Suite au passage de la balayeuse dans les rues d'Oberbruck, il aurait été dommage de se faire narguer par quelques derniers objets mutins (papiers, canettes, mégots...) « oubliés » dans les coins.



Aussi nous sommes-nous retrouvés le matin du samedi 7 mai pour parfaire l'opération — et conforter notre réputation (« l'Alsace, c'est propre ! »). Auparavant, l'équipe est allée étudier la possibilité d'un nouveau site pour l'éco-point : proche de la piste cyclable, plus éloigné de la route, cela permettrait, selon les spécialistes, de limiter les « débordements » en tout genre ! Puis, chacun vaquant de-ci de-là selon son envie, une fois les sacs poubelle remplis, nous nous sommes retrouvés en fin de matinée, assoiffés, autour du verre de l'amitié offert par la mairie.

En parallèle, dans les locaux scolaires, se déroulait la vente de fleurs organisée par la mairie, car « l'Alsace, c'est fleuri ! »



Cérémonie commémorative du 8 mai :

Cette année le 8 mai ayant eu lieu un dimanche, la municipalité a profité de l'occasion pour commémorer l'armistice du 8 mai 1945 par une cérémonie devant le monument aux morts à l'issue de la messe de 10 h 30. « Cette date

anniversaire doit nous permettre de ne pas oublier les millions de victimes de ce conflit et d'avoir plus particulièrement une pensée pour tous ceux dont les noms figurent désormais sur le Monument aux Morts », « Ne pas oublier le passé pour vivre le présent et envisager l'avenir avec les valeurs de notre république » tels sont quelques extraits du discours de cette cérémonie qui s'est déroulée en toute simplicité.

Après le dépôt de gerbe, la chorale d'Oberbruck / Kirchberg a entonné deux chants de circonstance dont la Marseillaise repris par l'assistance. Tous les participants étaient invités par la municipalité à se retrouver au foyer-communal pour le verre de l'amitié.

Des Noces de Porcelaine à l'hôpital du Moenchberg

Le 22 septembre 2012, M. Émile JORDY a été victime à son domicile d'Oberbruck, d'un infarctus du myocarde et, depuis lors, il est hospitalisé au Centre Estime à l'Hôpital de Mulhouse. Suite à cette attaque, ses cordes vocales ont été sérieusement abimées lors de l'intervention de secours, et il ne peut donc s'alimenter que par sonde, ce qui l'empêche également de parler.

Son épouse Isabelle a souhaité organiser une petite réception, empreinte de beaucoup d'émotions, à l'occasion de leurs 20 ans de mariage, le mercredi 18 mai 2016 à 14 h 30 au Moenchberg car « L'Amour ne meurt jamais ».



Cette belle célébration était présidée par le Pasteur HUBERT en présence du personnel médical et soignant et des amis du couple. La

commune d'Oberbruck était également représentée par son maire et son adjoint M. Hubert BEHRA.

Monsieur Pierre VERAZZI fête ses 80 ans le 20 mai



C'est avec grand plaisir que la municipalité s'est rendue chez Monsieur Pierre VERAZZI pour lui souhaiter un très joyeux anniversaire. Nous lui souhaitons de pouvoir couler encore de longs jours heureux, entourée de ses proches et de sa famille.

Monsieur Gaston Walter fête ses 80 ans le 21 mai

Le Maire et son adjoint se sont rendus à l'Auberge du randonneur le 22 mai pour souhaiter un bel anniversaire à Monsieur Gaston Walter qui fêtait ses 80 printemps entouré des siens. Nous lui souhaitons également de pouvoir passer de longs jours heureux auprès de sa famille et de ses amis.

Madame Yvonne LEHMANN fête ses 80 ans le 26 mai

La municipalité s'est également rendue chez madame LEHMANN pour lui présenter ses vœux à l'occasion de ses 80 printemps.

JUIN

Antonitag - La fête de la Saint-Antoine

L'équipe municipale a décidé de reconduire cette année la fête de la Saint-Antoine. Les festivités se

sont déroulées sur plusieurs journées, le vendredi 10 juin et le dimanche 12 juin 2016.

Les temps forts de rencontre de ce week-end

Un concert d'ouverture s'est tenu le vendredi soir à 20 h 30 au Foyer communal. Oberbruck accueillait le quintet *Tout Allant Vers*, groupe présentant un répertoire très varié de chansons françaises dont ils sont les auteurs, compositeurs et interprètes : un beau moment de convivialité et d'échange avec les musiciens, très agréable et entraînant, à retourner la tête du public...



Le dimanche 12 juin a concentré les autres moments festifs malgré une météo peu engageante.

Le marché artisanal et les animations prévues pour les enfants se sont tenus tant bien que mal avec quelques courageux : un potier, un vannier, la ferme du Gresson, etc.

La grand-messe de la Saint-Antoine a lancé la journée à 10 h 30 et a pu être suivie d'un repas sous chapiteau. Près de 130 personnes ont partagé ce repas composé de grillades, crudités, fromage et tarte maison. La pluie n'a pas entamé la bonne humeur et l'ambiance de fête était de mise sous le chapiteau protecteur.



La fête de Saint-Antoine s'est clôturée par un concert assuré par l'Ensemble vocal de Salm à 17 h à l'église. Ce groupe vocal, qui se produit régulièrement à Senones dans les Vosges, a proposé à son public un beau panel de chansons éclectiques dans lequel se sont côtoyés Josquin Desprez (compositeur franco-flamand de la Renaissance), Claudin de Sermisy (compositeur français), Jacques Brel, Françoise Hardy et d'autres. On en retiendra un beau moment de partage et de rencontre sous l'aura de Jacques Scheubel, ancien membre du groupe, originaire d'Oberbruck.



Cette nouvelle fête patronale a permis aux habitants du village de se retrouver autour d'un temps festif et de partager des moments de convivialité.

Anniversaire de Monsieur Marcel GASSER le 17 juin

C'est avec beaucoup de plaisir que la municipalité s'est rendue chez Monsieur Marcel GASSER pour lui souhaiter un très joyeux anniversaire à l'occasion de ses 80 ans. Nous lui souhaitons de pouvoir passer encore longues années heureuses entouré de sa famille.



Nature et environnement

Gélinotte des bois : à petits pas vers le néant !



Dans la vallée de la Doller, l'oiseau ne donne plus signe de vie depuis 4 ou 5 ans.

La gélinotte des bois était encore bien présente dans la vallée il y a une bonne vingtaine d'années, elle occupait aussi quelques massifs forestiers sur le ban communal d'Oberbruck jusqu'au milieu des années 90. Mais ses populations se sont effondrées à l'échelle du massif vosgien en quelques décennies et rien ne semble vouloir enrayer le scénario d'une disparition totale à brève échéance. Voici quelques pistes pour tenter de comprendre la situation et une brève présentation d'un oiseau peu connu et très discret.

Les scientifiques, soucieux d'une détermination très précise dans la description des espèces (ou taxonomie), l'ont baptisée *Tetrastes Bonasia Rhenana*. Il s'agit de la Gélinotte de « souche Rhénane », une des onze sous-espèces de gélinottes décrites entre l'Europe occidentale et l'Extrême-Orient. Le massif vosgien représente le dernier bastion de cette variante génétique unique, ce qui rend d'autant plus dramatique la perspective d'une disparition totale qui rendrait

la perte définitive d'un pan entier du patrimoine génétique de l'espèce.



Dans les Vosges, la gélinotte paraît promise à une rapide extinction.

Petit tétraonidé forestier aux dimensions modestes (environ 400 g), monogame, strictement sédentaire, la gélinotte est capable de satisfaire tous ses besoins vitaux sur un domaine de 10 à 40 ha. Parfaitement adaptée au froid, elle s'est spécialisée en période hivernale sur la consommation des bourgeons de feuillus. Elle occupe une aire de répartition très vaste qui s'étire d'ouest en est sur toute la zone occupée

par la forêt boréale du continent eurasiatique (la taïga représente son habitat idéal). Les populations d'Europe occidentale sont les plus morcelées et les plus fragilisées. En France, elle occupe encore les massifs des Vosges, du Jura et des Alpes, mais c'est dans les Vosges qu'elle connaît une situation particulièrement alarmante, à tel point que sa disparition risque de précéder celle du grand tétras (à noter qu'elle a disparu de Forêt Noire au début du XX^e siècle).



Particulièrement discrète, la poule est peu observée.

Il y a près d'une trentaine d'années (entre 1986 et 1990), une prospection méticuleuse permettait de recenser 20 à 25 couples ou territoires de gélinottes rien que pour la vallée de Masevaux (entre Sewen et Lauw). Exception faite des Vosges du nord, la situation de l'espèce ne semblait pas particulièrement préoccupante en montagne vosgienne, bien que sa disparition de la plupart des forêts de plaine fasse déjà l'objet d'un resserrement de l'aire de présence de longue date d'après les recensements décennaux de l'ONCFS. Aujourd'hui, les populations se sont effondrées partout, les anciens habitats sont désertés et il ne subsiste plus qu'une toute petite population relique dans la vallée de la Thur à l'échelle de nos deux vallées.



Envol suspendu dans les premiers rayons matinaux.

Deux pistes sont privilégiées pour tenter d'expliquer cette situation. La disparition des

habitats d'une part et la pression forte de la prédation d'autre part. La structure forestière correspondant aux exigences de la gélinotte répond à deux constantes : un couvert protecteur contre les prédateurs (branches basses des résineux, taillis denses de feuillus) et une disponibilité alimentaire (noisetiers, saules, bouleaux, sorbiers, arbustes à baies, myrtilles...). Les modes de gestion forestière très productivistes éliminent systématiquement ces composantes : notamment en coupant les branches basses des résineux (élagage) et en éliminant les taillis et essences feuillues peu valorisés. De plus, les anciens pâturages abandonnés et recolonisés naturellement (qui représentaient souvent d'excellentes zones de refuges) ont fait au cours des dernières décennies l'objet d'une politique de défrichage sans discernement ni aucune concertation (dans le seul objectif souvent de ré-ouvrir les paysages !).



Les populations de gélinottes, morcelées, isolées, semblent par ailleurs ne pas avoir pu soutenir une dynamique suffisante pour faire face à une prédation très sensible dans nos milieux modifiés par l'homme de l'avis des spécialistes. Le renard et la martre connaissent des densités sans aucune mesure avec celles des taïgas russes par exemple, auxquels il faut rajouter la pression de l'autour des palombes. Enfin, il faut encore mentionner l'arrivée massive du sanglier dont la démographie grandissante coïncide à la période critique (1990 – 2010) et dont la pression sur les milieux pourrait bien avoir précipité l'effondrement des populations de gélinottes. Omniprésent et affectionnant particulièrement les zones de taillis des biotopes à gélinotte, le sanglier est un animal fouisseur susceptible de déranger les oiseaux mais aussi de détruire nids et poussins des oiseaux nichant au sol.

Bruno MATHIEU

Patrimoine

Le Puppelstein



Qui de nous, dans son enfance, n'a pas escaladé la pente de la forêt pour aller au Puppelstein ?

La tradition

On nous racontait, jadis, que dans le rocher se trouvaient les bébés qui allaient naître et que la sage-femme allait les chercher là-haut pour les répartir dans les familles. On nous incitait à coller l'oreille contre le rocher pour entendre pleurer les bébés. À force d'imagination, on finissait par les entendre !

On mettait aussi une petite offrande dans le tronc fixé au rocher, pour que la Sainte Vierge nous apporte un bébé au courant de l'année.

On racontait également que le rocher était jadis un dolmen païen sur lequel des sacrifices humains étaient offerts aux divinités. À l'avènement du christianisme, le dolmen fut renversé et devint par la suite le support de la statue de la Vierge.

La réalité

Cette statue de l'Immaculée Conception fut offerte à M. l'Abbé Côme UHLEN, né à Oberbruck

en 1827, professeur au Séminaire d'Obernai en 1845, ensuite au petit séminaire de Lachapelle-sous-Rougemont (Territoire de Belfort).

Ce sont les supérieurs de ce séminaire qui lui firent don de la statue en reconnaissance de ses nombreux services rendus à l'établissement. Le père de l'Abbé UHLEN, habitant à Oberbruck, propriétaire d'une partie de la forêt, sise près de sa maison, en céda une parcelle à la communauté villageoise pour y placer la statue.

Son fils, prêtre, procéda à la bénédiction en 1864, année au cours de laquelle le dogme de l'immaculée Conception fut proclamé par le Pape Pie IX, comme l'indique l'inscription au socle de la statue : *Pio Nono Papa*. Une grande foule assista à la cérémonie. Ceux qui, à cette époque, servaient comme enfants de chœur, s'en rappelèrent toute leur vie et en témoignèrent à la postérité.



Inscription latine commémorant

la bénédiction de l'oratoire, le 1^{er} mai 1864.

D V signifie *Dominus Vincit* : « Le Seigneur a vaincu. »

Jadis, pendant le mois de mai, on voyait souvent des groupes de jeunes filles escalader la colline pour aller chanter près de la Vierge des cantiques qu'on entendait résonner de loin. Pendant la guerre de 1939-1945, les femmes du village se rassemblaient chaque jour autour de la Vierge, en récitant le chapelet, pour implorer le secours en faveur des hommes partis sur les champs de bataille.

Le centenaire de la Vierge a été fêté dignement par les villageois, le 15 août 1964, en procession aux flambeaux, conduite par le curé Julien Meyer.

Les temps ont changé, mais la Vierge domine toujours le village. Qu'elle nous bénisse et nous garde sous sa protection.

Le corps de l'Abbé UHLEN qui, à la fleur de l'âge, rejoignit la maison du Père, repose, sous le regard de la Vierge du Puppelstein, près de ses parents, au cimetière d'Oberbruck.

Maria (1912-2000) et Jules (1910-2000) SCHEUBEL,

L'Écho d'Oberbruck, mai-juin-juillet 1984.

État civil

1^{er} semestre 2016

Naissances

- Maélio EICH né le 29 mars 2016,
Fils de Lionel EICH et Floriane BAUMANN.

Mariage

néant

Décès

- Madame Jeanne EHRET née LAUBER,
le 3 mai 2016, à l'âge de 84 ans.

Anniversaires 2^e semestre 2016

JUILLET

Le 1 ^{er}	BELLICINI Joseph	81 ans
Le 8	WEISS Henri	83 ans
Le 13	BOECKLE Edgar	72 ans
Le 18	PATTY Marius	80 ans
Le 20	KACHLER Hubert	74 ans
Le 25	KLINGLER Marguerite	93 ans
Le 22	KLINGLER Anna	77 ans
Le 31	HERRMANN Paulette	85 ans

AOÛT

Le 10	PATTY Eliane	80 ans
Le 25	SCHEIBEL Georges	75 ans

SEPTEMBRE

Le 2	HERRMANN Georges	84 ans
Le 4	GEBEL Blanche	93 ans
Le 6	ZUSSY Madeleine	70 ans
Le 8	KACHLER Anne-Marie	72 ans
Le 9	STUDER Maria	73 ans
Le 11	KLINGLER André	78 ans
Le 11	KLINGLER Nicole	77 ans
Le 13	ZUSSY René	70 ans
Le 21	RINGENBACH Hubert	76 ans
Le 22	VENUS Denise	81 ans
Le 24	EHRET Odile	78 ans
Le 26	DELÉMONT Ginette	71 ans
Le 28	WEISS Léonie	82 ans

OCTOBRE

Le 4	VERAZZI Anne-Marie	80 ans
Le 19	WEISS Marthe	84 ans
Le 27	KESSLER Anne	96 ans

NOVEMBRE

Le 29	STEMPFEL Pauline	87 ans
Le 29	STEMPFEL Martin	87 ans

DÉCEMBRE

Le 5	LIMACHER Nicole	74 ans
Le 11	KLINGLER Jean-Martin	70 ans
Le 19	BEHRA Bernard	77 ans
Le 22	DIGON Bernadette	85 ans

Informations

MAIRIE

Secrétariat

Heures d'ouverture au public :
mardi et vendredi de 9 h à 11 h,
jeudi de 16 h 30 à 19 h.

Site internet : oberbruck.fr

Facebook : commune Oberbruck

Tél. : 03.89.82.00.55

Fax : 03.89.82.91.60

E-mail : mairie.oberbruck@tv-com.net

Congés : à partir de 16-08 au 4-09 inclus.

Permanence du Maire : uniquement sur rendez-vous.

E-mail : jacbehra@yahoo.fr

Agence postale communale

L'agence postale est ouverte tous les jours sauf le mercredi et le dimanche de 8 h 30 à 11 h 30.

Tél. : 03.89.82.01.00.

Départ et arrivée dans la commune

Arrivée, départ ou simple changement d'adresse dans la commune : dans votre intérêt, n'omettez pas de le signaler au secrétariat de la Mairie.

Trésorerie de Masevaux

La trésorerie est fermée au public le vendredi, les horaires d'ouverture du lundi au jeudi sont les suivants :

8 h 30 – 11 h 45 et 13 h 15 – 16 h 00.

Éclairage public

En cas de panne d'une ampoule de l'éclairage public, veuillez le signaler au secrétariat de la Mairie.

Les tournées du Médiabus



Attention, nouveaux horaires : un passage chaque premier lundi du mois :

5 septembre, 3 octobre, 7 novembre et 5 décembre,

Stationnement rue de la Renardière de 14 h 45 à 15 h 30.

À votre disposition : ce service est gratuit.

Ordures encombrantes :

Stationnement de la déchèterie mobile rue de la Renardière :

mardi 16 août 12 h à 19 h

mercredi 19 octobre 12 h à 19 h

Déchèterie d'Étueffont

HIVER : du 1^{er} octobre au 31 mars

LUNDI	FERMÉE	
MARDI au VENDREDI	9 h – 12 h	13 h 30 – 16 h
SAMEDI	Non-stop : 9 h – 17 h	

ÉTÉ : du 1^{er} avril au 30 septembre

LUNDI	FERMÉE	
MARDI au VENDREDI	9 h – 12 h	13 h 30 – 18 h
SAMEDI	Non-stop : 9 h – 18 h	

Population légale à OBERBRUCK au 1^{er} janvier 2016 :

428 habitants.



Les Restos du Cœur

Le centre est ouvert le mardi et vendredi de 14 h à 16 h 30 à compter du 1^{er} décembre 2015 et est joignable au **03.89.39.80.27/09.53.94.97.74** ou par mail : **ad68.masevaux@restosducoeur.org**

Pièces d'identité

N'attendez pas le dernier moment, et vérifiez dès à présent la date de validité de vos documents d'identité (carte d'identité et passeport). Il est rappelé qu'aucun document ne peut être délivré en urgence.

Délivrance des cartes d'identité

Depuis le 1^{er} janvier 2014 la durée de validité de la carte nationale d'identité passe de 10 à 15 ans pour les personnes majeures.

L'allongement de cinq ans pour les cartes d'identité concerne :

- Les nouvelles cartes d'identité délivrées à partir du 1^{er} janvier 2014 à des personnes majeures.
- Les cartes d'identité délivrées entre le 2 janvier 2004 et le 31 décembre 2013 à des personnes majeures.

Cette prolongation ne s'applique pas aux cartes d'identité pour les personnes mineures. Elles restent valables 10 ans lors de la délivrance.

Passeport

Coût du timbre fiscal, à compter du 1er janvier 2016 :

- Pour un majeur : 86 €
- Pour un mineur à partir de 15 ans : 42 €
- Pour un mineur de moins de 15 ans : 17 €

Les dossiers de demande peuvent se constituer à la mairie et la finalisation dans une mairie équipée pour les passeports biométriques (mairie de Masevaux, par exemple).

Liste électorale

L'inscription sur les listes électorales n'est pas seulement un devoir civique mais résulte également d'une obligation légale. Elle est indispensable pour pouvoir voter.

Quand s'inscrire ?

Mis à part quelques cas particuliers, pour pouvoir voter, il faut s'inscrire avant la fin de l'année qui précède le scrutin.

Principe : avant le 31 décembre

Il est possible de s'inscrire à tout moment de l'année mais vous ne pouvez voter qu'à partir du

1^{er} mars de l'année suivante (après la révision annuelle des listes électorales).

Pour pouvoir voter en 2017, il faut donc s'inscrire au plus tard le 31 décembre 2016.

N'attendez pas le dernier moment pour vous inscrire, pensez aux congés de fin d'année.

Pour tout renseignement ou en cas de problème, n'hésitez pas à contacter le secrétariat de la mairie.

Date des scrutins 2017

Élections présidentielles : 23 avril et 7 mai

Élections législatives : 11 et 18 juin

Repos Dominical

Il est rappelé que l'utilisation des tronçonneuses, tondeuses à gazon et autre matériel motorisé de jardinage et d'entretien des espaces verts ou naturels, ainsi que celle des engins d'exploitation forestière est interdite TOUS les dimanches ainsi que les jours fériés.

En semaine :

**avant 8 h,
entre 12 h et 13 h 30,
après 19 h.**

Feux

Les feux polluants sont prohibés : matière plastique, végétaux verts, déchets organiques.

Animaux

Il faut éduquer son animal pour que sa présence soit tolérée par tous. Petits rappels :

- Les chiens ne peuvent circuler que s'ils sont tenus en laisse.
- Il faut impérativement ramasser les déjections de son animal ou le conduire dans un endroit approprié.
- Les aboiements intempestifs peuvent être considérés comme un « trouble anormal du voisinage ».



À suivre :

- Mercredi 10 août : don du sang à la maison de pays de Wegscheid de 16 h 30 à 19 h 30.
- Lundi 5 septembre : ouverture du centre médical.
- Dimanche 11 septembre : pique-nique au verger communal.
- Samedi 22 octobre : sortie communale en forêt.
- Jeudi 17 novembre : festival du film engagé au foyer communal, projection du film « Merci patron ».
- 19 et 20 novembre : sortie du « Patrimoine Doller », exposition au foyer communal sur le thème des usines ZELLER.
- Samedi 26 novembre : festival du film engagé au foyer communal, projection du film « En quête de sens ».
- Dimanche 11 décembre : repas des anciens au foyer communal.

's bruckemer Heftlà

La petite revue oberbruckoise

Dépôt légal n° E 166 / 86

Responsable de la publication : Jacques BEHRA, Maire

Mise en page : Claire FREITAG

Imprimé à la Mairie